中華民國念三年六月十一日　星期一　第九千五百三十號

時事新報

今日本報外埠三張半　本埠另加一大張（售大洋四分二厘）

發行人 張竹平　編輯人 潘公弼
發行所 上海山東路二二四號
印刷所 上海江西路三〇七號
電話 一二一五二三至六號 四線轉接各部
電報掛號 六六九〇
郵政信箱 二四八號

永安公司
為謀顧客便利起見
特約
雲飛汽車
在本公司
問訊處
設有專員招待叫車事宜

雲飛汽車
租界電話三〇一八九　南市電話二二一八九
為便利顧客叫車起見
特在
永安公司　先施公司
問訊處　東亞旅館賬房
一律設有專員招待叫車事宜
（敬請南京路一帶顧客注意）

先施公司
為謀顧客便利起見
特約
雲飛汽車
在本公司
東亞旅館賬房
設有專員招待叫車事宜

開林油漆股份有限公司添招新股通告

●緣起

本公司創自民國四年在滬設立工廠爲我國製造各種塗料油漆之先鋒華路藍縷慘淡經營挽外溢之利權塞無窮之漏卮至民國十八年本工廠已擴充三次出品雖見加增而仍有供不應求之勢竊念我國製造油漆業現尚在幼稚時代復頻受外國資力雄厚之壓迫若求抵抗以謀出路非有極大規模之製造廠以及有極優美齊備之出品則又何能與舶來品競勝於市塲本公司同人有鑒於此又於民國十九年特在滬北西體育會路購置地產作築最新式巨大之工廠大加擴充計自十九年一月興工費二年之工程方始告竣綜上之建設及增加資本先後凡已四次皆原有股東自行按原有股額平均分認合共收足股本總額二十五萬元查本公司現在全部資產總額已超出百萬元之外此足見本公司同人努力孟晋奮鬥不懈所以得有今日雖然出品優良周屬吾廠方之成績而川流不息推陳出新尤賴各代理家之鼎力推銷及熱心國貨諸君之提倡購用本公司同人爰念及此乃於本年四月一日第十九屆股東大會時提出增添股本之議交付討論當即議決通過除原有股本二十五萬元外再添股額二十五萬元合共股本總額五十萬元該項增添股額本公司意在招致各省各埠各代理人或對於本國實業有志投資諸君子分別附股以期與社會人士共享永久之利益務望各代理人及有志投資諸君子早日踴躍附股一經額滿無法增加幸勿交臂失此千載難逢之機會也

●招股章程擇要

▲第一條　本公司定名爲開林油漆股份有限公司國民政府實業部登記給有新字第一三一號執照　▲第二條　本公司遵照公司法呈准　▲第三條　本公司製造廠及總事務所設在上海西體育會路　▲第四條　本公司自置地產建築新式工廠置用新式機械製造各種塗料油漆磁漆調合漆改良金漆各式粉牆漆各種嗶呢士（又名凡立水）生熟胡蔴子油鉛粉鉛丹及其他附屬出品　▲第五條　本公司原有股份二十五萬元經本年四月一日第十九屆股東大會議決擴充營業添招新股二十五萬元　▲第六條　本公司新舊股份總額五十萬元分作五千股每股爲上海通用銀元一百元所招新股認股時一次收足股東所享利益新舊平等並無分別　▲第七條　本公司股份概用記名式認股人以中華民國人民爲限如有將股票專售或轉抵與外國人者一經查出即將該股票作廢　▲第八條　股息（即官利）週息一分以交到股款之日起算憑摺照付　▲第十條　招股期間定民國念三年六月一日起至本年八月底止倘限期未滿而認股已經足額時得隨時宣告截止凡附股者可隨時將股銀交到本公司指定代收股款之銀行代收掣取收據將來憑該收據調換正式股票及息摺　▲第十五條　凡附股者每一股有一議決權及選舉權佔有念股以上者有被選爲董事有十股以上者有被選爲監察人之資格　▲第念一條　本公司定董事十一人監察三人由股東會選舉之董事會設董事長一人由董事中公推之董事任期三年監察任期一年期滿得連舉連任選舉方法採用連名選舉法每一股東得同時選舉董事十一人監察三人以資利便　▲第念二條　本公司設經理一人協理一人司庫一人由董事會聘任之經理協理主理公司一切事務司庫管理公司一切銀錢　▲第二十六條　本公司決算所得盈餘除先提出十分之一公積金及分派股東官利外餘作百分計算支配如下▲以百分之六十爲股東盈餘紅利▲以百分之四十爲花紅分配如次▲發起人得十分董事監察人得十分經協理及司庫得八分由董事會支配之全體職員工友得十二分由經協理會商董事會以辦事成績之結果而分配之　▲第二十七條　本公司進出數目銀錢須由經理一人協理或司庫二人中一人共同簽字但重要契券單據須經董事與經理協理共同簽字

▲附言　本公司今次增添股本原爲晋及於各代理人及對於本國實業有志投資諸君得沾利益起見在新添股額未招足以前所有本公司事務由現任董事及經理等擔負完全責任維持現狀俟新股招足時當召集股東大會重選董事監察本章程爲添招新股而言另有章程俟新舊股東大會成立時通過後呈奉主管機關核准施行

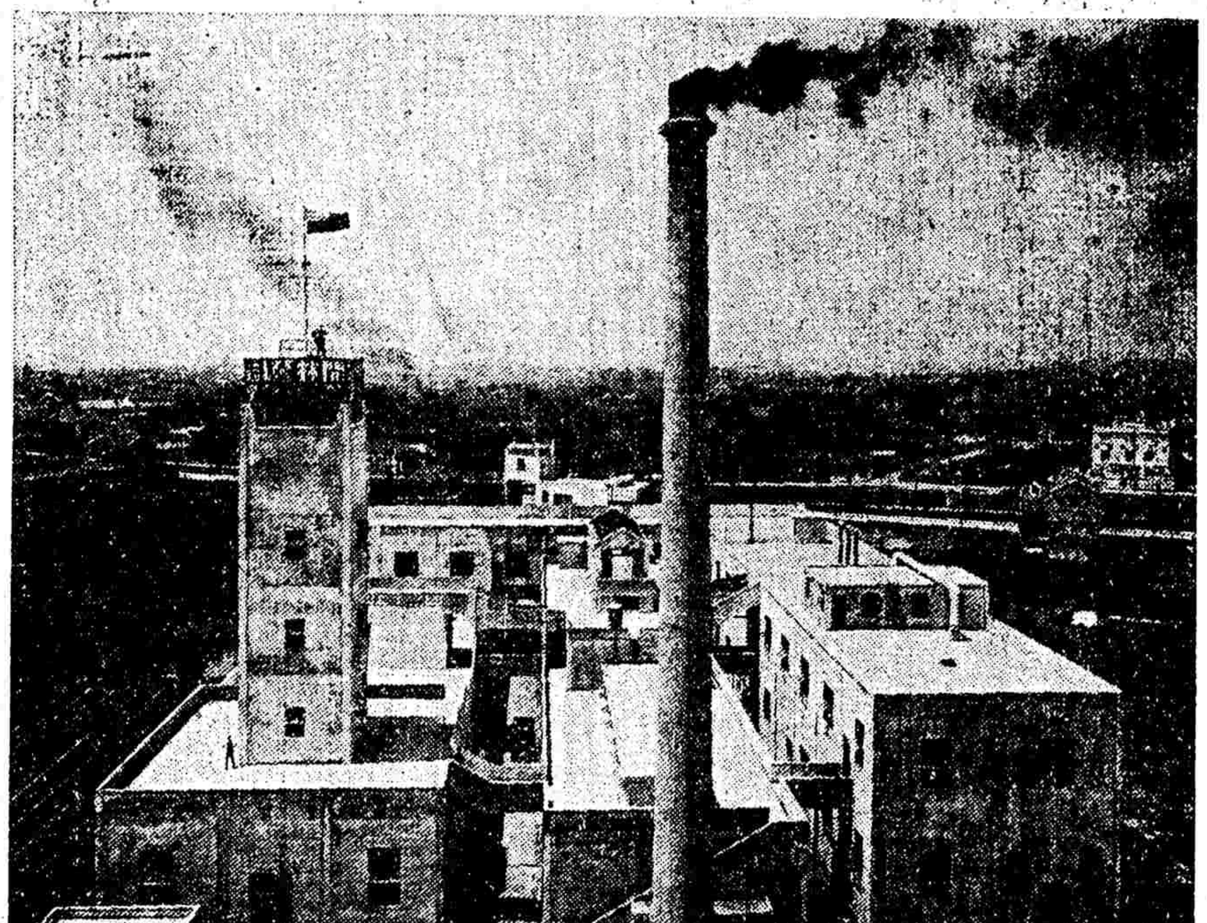

●右圖是本公司製造廠中部鳥瞰全景●
▲是中國最偉大的油漆製造廠▼
▲是製造油漆業界之先鋒▼
（註）本公司製造廠全部廠房一律用鋼筋混凝土建築從民國十九年一月興工至二十一年一月竣工足費二年之工程方始告竣其內部各科機器是從一二八滬戰之後着手興工安置至本年四月間始告陸續完竣工程之浩大規模之宏偉於斯可見

▲本公司新舊發起人▼

陳炳謙　謝慈詩　曹心存　侯澄莆
郭順　甘爚初　李植青　傅兆良
鄧仲澤　周元泰　藍玉堆　程蘭亭
黎潤生　黎滌新　蔡濟川　阮靄南
李崇焜　潘樂之　黃天佐　梁端山
干振芳　陸頌屏　關肇甯　周倫泰

▲本公司代收股款處▼

虹口中國銀行　上海北四川路海甯路
虹口中國通商銀行　上海天潼路乍浦路口
中央信託公司　上海北京路

●附註●本公司備有招股詳細章程內附本公司製造廠內外各重要部份製成銅版及營業概算書認股書等裝訂成冊如有意附股者請將姓名籍貫及詳細地址直接寄交上海西體育會路本公司總事務所當即寄奉電話租界四五五〇五　閘北四一一一二（三線轉各部辦事室）
電報掛號三八八三　虹口事務所　上海北四川路中國銀行二樓　電話四六七六四　四六七六五

社評

軍國民訓練之考察

關於我國中等以上學校之實施軍訓,吾人前嘗一度檢討,惟以意有未盡,爰再申論之。夫中國之積弱,由來已久,就近代列強侵略之歷史形態而觀,實以鴉片戰爭爲嚆矢,自茲厥後,若甲午之役,庚子拳變,直至九一八慘禍之爆發,始集國難之大成。世人對於救國之觀感,於原則上意見容有紛歧,惟無論其主張爲卽時動員抑或生聚教訓,要皆不能摒國民軍事訓練於門外;良以光復故土,與解除列強所加於我族之束縛,唯一之方式,厥爲以鐵還鐵,以血還血,設以哀辭揖讓而求倖免於強鄰之侵凌,是則南鄰之印度,甯非吾人之殷鑒耶!

試橫觀列強,自大戰以還,其對國民軍事訓練之推進,不遺餘力,以武裝求和平,藉干戈衛社稷,幾爲各國之定則矣。請首以蘇俄言:彼邦自十月革命後,卽於共產黨以外,建立共產主義青年團,指導青年,參加軍訓,而其政府所頒之憲法,亦規定十九歲以上四十歲以下之男子,均有服兵役之義務,幷於一般教育之中,卽逐漸養成青年之軍事智識;綜其軍訓之主要精神,爲喚起全國青年對國家社會所負義務之認識,體魄之鍛煉,與主義理論之貫輸;故今日俄國之青年,能一反沙俄時代頹廢墮落之惡習,是其所長也。次言意大利:自莫索里尼當國,以軍訓之普及,全國青年,益呈朝氣;考其軍訓方式,約分校內校外兩種:其推行於學校之內者,如各大學之有課外講話制度,如每週之有軍事講演,軍國民思想之陶冶,軍事智識之啓發,胥由於此;至校外之訓練,更有法西斯帝少年團,法西斯帝青年團,法西斯帝女子青年團及業間休養團等,依黑衣宰相之計劃,從事於法西思想之宣傳,提倡體育,主張消費儉約,鼓吹國貨運動,參加各種示威,青年婦女之參加軍訓,初亦無遜於男子。再次如德國,其國民軍事訓練之團體,尤屬比比皆是,在戰前因受英國少年斥堠隊活動之刺激,哥采元帥卽着手於青年之軍訓,於全國創設青年團體,藉體育之名,以現役或在鄉軍人爲之指導,發揮忠君愛國之軍國主義;比至大戰敗績,雖爲梵爾賽條約所拘束,割地賠款,軍備重遭限制,然軍國民之思想,仍澎湃於日耳曼民族之心胸,徒因條約關係,不能明目張胆,因是乃轉以體育團體掩蓋其軍事性質,如晚近希特勒指導下之鋼盔團,卽其一例也。

綜觀俄意德三國軍國民運動之概況,其所予吾人之教訓,已足反證一切民族復興與向上,實與青年軍事訓練有不可分離之聯系;返顧吾國,所謂國民軍事訓練,其見於下層者,雖有紅槍會大刀會等民間組織,然既無近代思想與軍事智識,又類烏合之衆,防禦地方土匪則有餘,抵抗外力侵略則不足,是未可擬諸嚴格之軍訓;至於上層之青年訓練,行於各學校之間,已有數年,然多敷衍搪塞,有名無實,充其極不過製造若干之「少爺兵」而已,又夫足以語夫軍訓哉!國人乎!國難日深,外侮日亟,如不卽時鍛煉身手,以備他日馳騁疆場之用,則大戰一旦爆發,欲求免於亡國之浩劫,誠戛戛乎其難矣!

離奇怪誕!

藏本失踪之謎

日方仍稱搜查無下落 我據報已令軍警嚴訪

首都從來未有之意外事件

中央南京十日電 駐京日本領事館、九日派員至外交部、警廳、述說藏本副領事失踪消息後、我政府當局、極爲注意、警備司令部、警察廳、並均派員至日領館詢問詳細經過、作爲訪查之根據、但現距所述失踪時間、已兩晝夜、仍無線索可得、社會上今日均以此事作爲談話之資料、一般人皆認爲首都從來未有的奇突之謎、蓋所傳藏本副領事之失踪、有不同之兩說、一爲藏本副領事、於八日夜十一時、至下關車站、爲有吉公使送行後失踪、一爲有吉公使、八日夜參加外交部宴會後、因時間已晚、未返領館、卽在外交部用電話通知領事館、謂公使須磨總領事、有野參贊等、由外交部直接赴下關車站、囑領事館將其行李送往車站、領事館接得電話後、卽由副領事朝海田中等、率領館員、分雇汽車二輛、由領館運送行李赴車站送行、其時藏本副領事、適由鼓樓陰陽營六十二號住宅赴領館、亦欲同車赴下關車站送行、但因汽車人滿、乃由領館出外、找尋出租汽車、從此卽不見踪跡、如藏本副領事之失踪、係屬於第一說、則以下關車站之熱鬧、旅客之衆多、失踪之事、殆爲從來所未有、如屬於第二說、則鼓樓一帶、爲日本總領事館、及日僑寄居所在地、軍警保護、向來特別嚴密、且日領館雇用汽車之習慣、向來係由鼓樓十廟口丁三汽車行派車赴領館備用、卽使藏本副領事此次如係自赴丁三汽車行雇車、則由領館至車行、相距不過數百步、此路燈炬輝煌、車馬不絕、失踪之事、亦爲從來所未有、至首都憲警組織、向來嚴密、地方亦甚安靜、從無意外事件發生、藏本副領事失踪事、查經兩晝夜之訪查、仍無線索、則此事之棘手、已可概見、惟記者今日向政府當局探詢態度、均表示決由憲警用全力訪查云、

申時南京十日電 日領館副領事藏本失踪說、官方迄未證實、或謂藏本赴京滬各地游覽、現軍警當局正在極力代爲訪查、

(本埠消息)駐京日副領事藏本失踪、事極離奇、日方小題大做、形甚緊張、記者於昨午一時半、特訪日領署某官員探詢、據稱尚未接到南京方面報告、似尚未查出藏本下落、昨由有吉公使電告東京、請示一切、關於外傳駐滬日海軍派兵艦及陸戰隊赴京說、加以否認、至於留京日僑召開大會議決全體退出南京、則確有其事云、

南京十日電 近忽失踪之藏本副領事、日來由各方面盡力探訪、夜以繼日、多方調查、仍未知其下落、一般人士均甚焦慮、頗漏絕望之聲、此事至今完全墮入五里霧中、莫明其究竟、藏本氏之住宅、距總領事館不甚遠、途中有桑園及金陵大學之農場、該宅附近戶口稍稀、但其所經過之道路、爲新式柏油車道、且每隔數百步、常有憲兵巡警嚴重警戒者也、當日一切情形如常、並無任何變動、故惹起官憲之注意、乃爲當然之事勢、然若無警戒、則該氏之失踪、更爲難以理解之謎、現擔任搜查之責者、爲淸水署長及須磨總領事、對於此點極爲關心、並講求各種對策、現駐下關之日本軍艦伏見號、已於昨晚繫留於日淸公司之躉船、艦長阿部少佐以次、設法與陸上謀連絡、以便保護日僑、並期探訪藏本氏之踪跡、

中央南京十日電 駐京日領事官、九日向外部聲稱、該領事館副領事藏本、迄有吉公使至下關車站上車後、不知下落、請爲飭查等情、茲悉此事汪院長據報後、卽嚴令責成首都軍警機關、如警備司令部警察廳、盡全力訪查、務期藏本失踪事、有一着落云、

搜索自殺地點

電通南京十日電 日總領事館內藏本副領事失踪事件、迄今依然不明、故今晨由淸水警察署長指揮、派出搜索隊、在燕子磯及其他南京郊外可疑方面、從事搜查、

(又電)藏本副領事之失踪、仍未知其下落、究竟生存與否、亦未明瞭、擔任搜查之淸水署長、今晨爲慮及萬一起見、率領署員數人、往南京城外江岸一帶、及燕子磯方面探訪、該處距南京城約五六英里、奇岩重重乃臨江之勝地、南京人士多喜游覽此處、近時投江自殺者亦多云、

東京方面注意

東京十日電 關於南京總領事館藏本書記生之失踪事件、至十日午後一時止、外務省尚未接到詳細電報、故對於此中情形、極爲憂慮、外務省當局、以爲日本政府之代表、其駐外領事館之外交官、忽然不知下落、誠爲遺憾、現正責令須磨總領事、邀同國民政府、竭力搜索、以期獲救、故對於該案、至爲注意云、

上海傳說種種

新聲社云、南京日本副領事藏本氏之失踪事、頗爲神秘、而本埠中外一般人士、對此事之觀察、多抱懷疑態度、蓋此種慣有之日本官場中人員失踪事、自九一八以來、已非一次矣、昨日本埠忽傳說、有一識之者、曾於前晨(九日)八九時許、彷彿瞥見藏本與另一日人、同乘一僱用之汽車、經百老匯路東行、雖此說甚渺茫、無從證實、然在事實方面調查、頗屬可能、蓋藏本之失踪、如果爲一有組織成預定之計劃、則頗有於八日夜車秘密來滬、而於九日晨乘大連丸赴東北之可能、查大連丸係於九日上午九時開赴大連、如考其時間、適與外傳有人於九日晨八九時許瞥見藏本之時間相同、故此亦非絕對不可能之事也、不過據記者詢之於日使館情報處發言人、則稱外傳係謠言、至日方對此事之態度如何、現尚不能決定、須視略明瞭其失踪之眞象如何而後定、此外並悉藏本現年四十二歲、原任駐吉林副領事、於去年秋季調任爲駐京副領事、有一妻一子、現尙留居南京、但外間尙有懷疑理由、以爲藏本之失踪、適發生於日使有吉入京謁汪之後、殊爲人所注意也云、

我留日學生被殺案 竟如此結束

本報南京十日電 外部據駐日使館電告、我留日學生葉木花、被日學生毆斃案、迭經交涉、日政府已正式答復、對此案僅表示遺憾、意謂此案至此可告結束、

粵欠日債 決短期內淸還

中央香港十日電 粵欠日本債款九百餘萬元、已先後淸償三百萬餘、決於短期內淸還、

武長株萍路 黨務整理方針

中央漢口十日電 武長株萍路黨務特派員楊一峯、十日招待記者報告、今後整理該路黨務方針、約分三端、一、推行新生活運動、二、辦理合作事業、三、消除工會糾紛、努力生產建設、

商務印書館 初版新書

中國財政問題 第一編 一冊 定價一元六角 費郵五分

朱偰著 本書共分四編:第一編歷史的研究;第二編收入支出泛論;第三編租稅;第四編公債。部凡五十餘萬言。搜羅資料參考書極富,尤注重來源出處。問題探討,不厭精詳,對於將來解決辦法,亦有獨到之眼光。此外並旁徵歐美各國財政制度,介紹最新財政學說。蓋爲中國財政學界第一部科學的有系統的鉅著。茲先出第一編。書由國立編譯館出版,本館印行。

明史紀事本末(國學基本叢書) 二冊 定價一元七角 郵費七分半

谷應泰著 此書纂次明代典章事蹟凡八十卷,自太祖起兵訖崇禎殉國,每卷爲一目。書成於明史未出以前,所記頗與明史有異同,足供參考。四庫全書提要稱其排比纂次,詳略得宜,首尾秩然,於一代之事實,極爲淹貫。本書之價值可知。

406

日對察蒙虎視眈眈

宋哲元等日內離平返察 中央決在察省設交涉員

本報北平十日電 日軍對察蒙虎視眈眈、今後察境外交、應付頻繁、決設交涉員、人選外部會于危道豐、黃郛荐岳開銑、現仍定岳、

中央北平十日電 宋哲元秦德純二三日後、卽返察、秦談、察省決遵令於本月份起、豁免一切苛捐雜稅、楊猴小部、刻在張北與商都之間、察東甚爲安靜云、

日竟圖攫內蒙領土權

本報南京十日電 日本甘心破壞東亞和平、自佔領我東四省後、一面仍企圖攫奪我內蒙及圖內各地、一面則積極對俄備戰、近來値蒙政委會成立之際、日竟要求我將長城以外及內蒙各地、一切行政及領土權、讓歸日僞臨時管理、以爲其對俄備戰之根據地、其居心叵測、殊堪髮指、據悉關係方面、接該項情報後、已呈報政府當局、決嚴詞拒絕、並嚴備應付、

日改編僞軍十二萬人

本報北平十日電 承德日軍官會議已畢、此次參加會議者、有其第七師團長杉原、及僞我柴山等、外間對會議內容、頗多揣測、據記者調查、該會議係偏於諮詢及交換意見性質、不必過分重視、外傳議決數項、多出臆測、因日方對戰區等事、向由關東軍部裁處、柴山等至多僅能供獻意見、

中央北平十日電 古北口曹家路僞警、奉命撤退以後、定十一日遷移口外巴什克營、修理費七千元、已由專署撥交古北口市政促進會轉償、

本報北平十日電 日方稱改編四省僞軍已竣、共有廿八團十二萬人、

日軍在東北 積極佈置空防

大規模舉行防空演講

本報南京十日電 遼來日軍、在東北各地、調防佈置、及各種準備、極形忙碌、最近大連旅順安東營口各處、防空演習日期、雖未定、但當不出六月下旬、關東軍防空演習宣傳部、定六月一日至十二日、分別在大連旅順等地舉行、防空講演、及開演防空電影講演會、逐日在各中小學校、及公共場所、同時舉行、日人之愛國婦人會、大連支部與大連婦女團體聯合會、爲防空演習之家庭宣傳、亦全體動員、各公共場所、並將爆發炸炮彈之模型、與高射砲機、探照燈、聽音器、飛行機等各種空軍空防應用利器、陳列以供示民展覽、一時防空運動、極見緊張、於此更可見日俄戰爭之逼邇矣、

長城設關問題

地點辦法均有所決定 殷同今日過京北返說

本報南京十日電 關於長城各口設立關卡問題、設立地點與保護方法、均已有所決定、呈送政院鑒核、已由政院核准、主管機關正在籌劃進行中、

本報南京十日電 殷同因接洽通車問題、往來京滬、滬上頗忙碌、現悉殷將於十一日、由滬過京北返、

班禪返藏可望成行

行期須待黃慕松到藏再定

本報北平十日電 班禪派安欽、日內來平、辦理要公、班回藏事、決俟黃慕松到藏視察形勢後、再定行期、

本報南京十日電 班禪招待處訊、班抵滬後、原擬赴南海普陀山一帶遊覽、已作罷、牙痛經醫診治後、已見漸愈、回藏問題、可望成行、惟一切尚須與中央接洽、行期未定、惟在返藏前、尙須赴蒙、略事部署、

西北奇寒降雪 凍斃兩人 晉孟家井

本報太原十日電 榆次孟家井降雪、凍死二人、

本報北平十日電 沽源及懷來南北山、八日降雪盈尺、莊禾多損、衣棉猶冷、

憲草再稿 暑期後修訂

本報南京十日電 憲法初稿、十一日起審查、期月底完竣、暑期後正式修訂再稿、

受愚出關華工

日人鞭撻虐待 每日工作達十二小時 飯食不飽欲逃又不能

本報北平十日電 日方、批所招苦工係由大倉洋行、與漢奸代辦、其最後到古北之五百餘名、因數額已足、竟不令赴熱、住古市太和店等處、將兩月分文不給、困苦萬狀、又強抵熱之萬餘、工作時僅給小米飯、無工資、日兵監視築路、日須做工十二小時、稍不力則鞭撻隨之、欲逃不能、

黃紹雄昨晨抵港

陳濟棠等均派員歡迎

中央香港十日電 黃紹雄夫婦、由滬乘康特羅梭號輪、十日晨七時抵港、陳濟棠李宗仁、均派代表到埠歡迎、黃氏在港、留一二日卽返桂原籍、至赴粵否未定、又沈怡、朱樸、黃少谷、張學銘等、亦同輪南來、晚十時原輪赴歐、

遠東廣州十日電 港電、黃紹雄偕眷、今晨九時抵港、李宗仁代表張任民往迎、登陸未停、卽乘輪渡赴九龍私邸、

本報香港十日電 黃紹雄今晨抵港、張學銘、黃少谷、沈怡、同船赴歐、黃登陸後、談請假兩月、回桂理私事、無意政治任務、初有赴滇意、但道途跋涉、已作罷、留港數日始返桂、有便當一謁胡、赴廣州否、俟返桂後始定、通車非予任內事、不大淸楚、

西南兩機關問題

粵桂聯席會議曾加討論 桂李不主取消致成懸案

本報南京十日電 粵桂因剿匪及外交兩項重要問題、急須與中央精誠團結、共謀解決、故前曾召集兩省軍政要人在粵聯席會議、對於取消西南兩機關問題、爭辯甚久、結果以李宗仁暫不主張取消、以致留作懸案、

西南國防剿匪會議 定中旬在粵舉行

各項提案正在審查中

遠東廣州十日電 西南國防剿匪會議、定刪(十五日)舉行、關於擴充海陸空軍各項提案、在省出席各員、連日正在分組審查中、

蔣返京後 傳將赴奉行一行

將晤黃郛等會商政局

申時南京十日電 蔣委長已決定十五返京、參加軍校十週紀念、留廿左右、將返奉化原籍掃墓、順道將在滬晤黃郛等、商談華北問題、或謂黃氏在蔣氏返京時、卽將晉京謁蔣、亦未可知、

坂西等奔走南北

坂昨抵青島日內返國

本報青島十日電 高木今早由濟來青、接談、華北方面、對日感情緩和、坂西中將、今午由滬來青、約留四五日返日、沈鴻烈定十一日晚歡宴坂西高木、

徐謨唐有壬赴贛

中央南京十日電 徐謨十日晨乘鴻元輪赴贛謁蔣、唐有壬八日晚、由京赴滬、醫手疾、十日晨由滬抵京、卽乘太古湘潭輪赴贛謁蔣、洽商各事、聞徐唐在贛、約留三四日卽返京、

陳公博今日抵滬

中央南京十日電 實部息、陳公博十一日可抵滬、聞陳在滬無多耽擱、卽返京、劉維熾已赴滬迎候、

(本埠訊)實業部長陳公博、於本月六日、在菲偕商標局長何焯賢、乘坐大來公司傑弗遜總統號首途返國、八日過港、卽於今晨八時抵埠、該輪將停泊於浦江十六號浮筒、預定中新關碼頭登岸、國際貿易局長何炳賢、商品檢驗局長蔡無忌等、屆時均將前往輪埠歡迎、陳氏來滬、擬略事勾留、卽晉京向中央復命云、

韓復榘等 離贛赴漢

本報南昌十日電 韓復榘、葛光庭今午專車離省赴漢、晤張再轉豫返濟、

趙承綬抵平

中央北平十日電 晉騎兵司令趙承綬、前奉召赴贛謁蔣委員長聽訓後、轉赴京滬、於十日上午十時卅分由滬來平、擬勾留二三日、卽返綏遠、

傅作義 昨抵漢謁張

本報漢口十日電 傅作義十日晚由平乘車抵漢、卽謁張學良、張當晚設宴款待傅、傅談、此次奉蔣電召赴京、十一日晚卽首赴京、如時間許可、或赴贛視察收復匪區、參觀建設、據云、閻刻仍健康、外傳病危不確、

兩浙 鹽運使易人

杭州通訊 兩浙鹽務稽核所緝私兼鹽運使馮汝良、奉令調總所任總視察員之職、所遺職務、聞已委周珊履接充、周未到杭、前則由該所鈕建霞暫代、

方覺慧返平

中央天津十日電 居正九日偕方覺慧由平到津、視察司法及黨務、方因平方尙多事務待理、十日下午返平、居尚留津、黨政各界、定十一日晨在市黨部舉行歡迎大會、

馬占山離滬

(本埠訊)前黑龍江省政府主席馬占山將軍、此次南下謁晤中央各要人、由京來滬後、訪晤滬上故舊、酬酢甚忙、馬將軍已於昨日下午三時、由北站乘京滬聯運特快通車赴杭、馬部前軍法處長段中藩及僕役二人隨行、前黑省黨委吳煥章等均前往歡送、馬將在杭、游覽西湖名勝數日、卽行北返赴津、遷眷南下、來京久居云、

陳肇英 將由贛返閩

中央福州十日電 陳肇英電告、卽由贛返閩、

張炎等 赴歐考察軍備

中央香港十日電 張炎、張勵、朱爲貴、十日晚由港乘意輪赴歐、考察各國軍備、約年餘始可歸國、

諾那今夜晉京

中央南京十日電 諾那駐京辦事處息、諾那定十一日夜車由滬返京、稍作休息、暫不離京、

湘省裁撤 各縣團欵雜捐

中央長沙十日電 湘全省保安司令部、以各縣團欵雜捐、奉省府命令、自本年七月一日起實行裁撤、並派員隨時考察、以期本除弊害、實惠及民、

余漢謀返省謁陳 請示總攻赤匪計劃
南路一縱隊推進雩都興國 東路剿匪軍限期克復長汀

本報香港十日電　蔣伯誠在東山租定住宅、便與軍事當然晤商、余漢謀今日下午六時半由韶乘車抵省、即謁陳濟棠、報告前方軍事及請示一二兩縱隊總攻計劃、明日謁蔣伯誠、

中央十日香港電　陳濟棠十日晨九時邀蔣伯誠至私邸會商剿匪、據蔣氏談、在粵尚有數日勾留、東南路會剿赤匪、已商有完滿解決辦法、

遠東廣州十日電　南路軍一縱隊指揮余漢謀、現已規劃總攻雩都興國、會關於大軍向匪推進以後、內地匪共之清剿、地方治安之維護、各屬剿共團隊之指揮、俱需專人負責主持、特將贛南各屬劃分為四區、上猶、崇義、遂川、為第一區、贛州、南康、大庾為第二區、雩都、興國、安遠、尋鄔、為第三區、龍南、定南、虔南、信豐、為第四區、每區設綏靖主任一人、所有各區轄內各縣剿共團隊、概歸節制指揮此項辦法、業經呈准總部、人選正在物色中、

永沙軍事續有進展

中央福州十日電　連城經東路軍總司令蔣鼎文督由八十三師收復後、現向長汀推進、限期克復、並暫由軍方委李適為縣長、隨軍出發、探報彭匪德懷、在汀召集偽軍官會議、因意見不一、無結果、永沙軍事我軍各師續有進展、盧師在沙郊建碉樓二十餘座、防務甚鞏固

中央十日香港電　軍息東路軍已奉令向甯化推進、南路俟十五日海陸空軍聯席會議後、亦可向匪區進攻、

劉鎮華電南昌告捷

申時南昌十日電　劉鎮華電、凌雲寺、干家河、昨經我軍佔領、偽七三七四七五等三師各部、死傷在千名上下、現每營縮二連、有瓦解勢、

川省殘赤 內部分化益顯著
去殲滅之期當在不遠

（成都通訊）川中剿匪軍事局、自四度剿匪會議後、當局為出於萬全計、決由巴中江口直搗通江、以期早日肅清匪氛、

難民口述

惟共匪方面、以官軍積極準備總攻、內部亦極不穩、據最近由通城逃出之多數難民口稱匪情云、(一)匪深恐赤衞游擊等隊反正、嚇殺兼施、現已將大部份游擊隊、各新式武器、悉行提去、只留木槍等件、(二)食鹽缺乏、多設法向我方購買、歸食輸車、早已運往德漢城、長坪、沙溪嘴等處、通江為一空城、徐張陳諸匪首、現在通東路約百里之文溪口至沙溪嘴間之王坪大宅、行動甚秘、鄧家壩及通城外東塞宅之兵工廠、外西之銅元廠、亦分設該地及德漢城、(三)閒匪以數十萬現銀與陝楊買路通過、派兵一營押送、被陝楊得繳械、方交戰于鎮巴境內、(四)匪將一二路當面增兵、係屬防守性質、并無何種攻擊力量、

密謀反正

(五)日來匪兵中之儀隴營山人、因過去多數係被迫為匪、現兩縣俱早為官軍收復、經軍方派隊宣傳、亟思反正、各回家鄉、但匪方監視甚嚴、舉事祕密會議、匪經內奸、潛往二十七師師部密報、該匪師部得訊後、即派隊前往將謀反正之百餘人包圍、該謀反正之百餘人、有槍七八十枝、（因皆編入正式匪隊故有槍枝）知事敗露、有死無生、遂羣起抵抗、延至午後三時、該匪師部之匪、傷亡達六十餘人、但密謀反正者終以衆寡不敵、子彈耗盡、遂被繳械、該偽師部於二十二日由馬安坪移駐沙牛坪山頂王文懷家內、該師各團之病匪、約六七十人、於二十三日全向王坪總醫院運去、偽師長亦因病重、於是日送往王坪、徐匪并派偽特務營由通江、鸚哥嘴、柏河開到沙牛坪、以監視二十七師各團部隊、由此可見匪之內部恐慌與分化之象、日益顯著與尖銳、殲滅之期、當不在遠云、

閩省海盜猖獗 連江一帶遭荼毒
高匪揚言攻城福清人民驚惶 騎劫公平輪船中有摩登女匪

（福州通信）閩省沿海各地、本有海盜嘯聚為患、本年三月間曾經省委郭閩江要港司令李世甲、率江元楚同兩艦及一旅陸戰隊、赴連江三都各島嶼剿辦、據要港部當時所發捷報、謂已在銅鑼灣粗蘆、西洋浮鷹各島勦滅匪巢甚多、匪氛已殺、而羣盜如毛、此剿則彼竄、殊未易言肅清也、

福清窘惶

連江一帶、海盜最著者、為柯成貴一股、約五百餘人、最近仍在西洋各島洋面劫掠、福清之南日島一帶有張為古陳阿喜兩股、福清平潭間之小麥嶼東庠嶼高誠學陳常琳兩股、人各三四百人、除在海面劫掠外、日伺隙登陸肆意焚掠、沿海居民不勝其擾、該匪等行蹤飄忽、出沒無定、最近高誠一股忽揚言將圍攻福清、洗劫縣城、福清縣民大為恐慌、城廂南尾一帶、因靠近海岸、人民多棄家走避、縣城各界迭電省方告急請兵、有一夕數驚[illegible]安寢食器、高誠學即去年綁架平潭縣長林鵬南者、陳李倡亂時、會任高為偽文化委員會委員、衆辦福清平潭計口授田事、固自命為共產黨也、

騎劫海輪

本月三日公平輪船在白犬洋被海盜騎劫、即高及其部下所為、公平輪二日夜間由台江載客赴廈、載有旅客七十餘人、間雜高部男匪兩三人、女匪四五人、女匪均作妙齡、裝束摩登、自稱福清縣人、在福州師範及文山女中肄業、告假回籍者、女匪腰間均藏有曲尺手槍、上船後謔浪笑傲、頗足為旅客破寂、男匪則僑裝獨身商民、不携槍械、三日近午、船抵白犬洋、風浪大作、船客正暈船嘔吐、男女匪在船面巡行、狀似瀏覽風景、移時有短笛一聲起、於艙面、司機室突為男女匪所佔、匪於鳴槍示威後、即令搭客水手、一概臥倒原處、迫令司機向平潭之船下地方駛去、將近船下、匪船五六艘已迎面而來、匪首高誠學率衆登船而上、盡將旅客六十六人拘執、逐一調查其職業經濟狀況、高匪並自謂匪等均共產黨、因糧秣缺乏、汝等應解囊相助、將來成功、雙倍奉償、大家勿須驚惶、並望各留通信地點、將來按戶交還此款云云、言已即自匪之書記官者、出簿冊登記、旅客均不敢以言相對、最後全部錢物被劫一空、並被拘去旅客五六人、各勒贖三百元、惟公平輪則已於六日駛回福州、海盜猖獗、於此可見一斑、現李世甲司令已派楚觀海寧二艦駛赴市口一帶巡弋、省政府亦令保安處會同八七師派隊剿辦、蠢茲小醜、當不難以次就殲也、

昨赴湘視察司法
羅文幹

中央漢口十日電　羅文幹十日上午十時、乘車赴湘、視察司法、據語中央社記者、此次出發視察司法制度、是否合乎實際、以作將來改進張本、武漢方面、已視察一過、今赴湘擬赴湘潭醴陵一行、約一週後轉漢返京、餘如鄂沿江要地及湘各縣、均委託沈家彝代為視察云、

本報漢口十日電　羅文幹今晨赴湘、據談、將視察長沙醴陵湘潭各地司法、約一週即經漢返京、其他各縣、將由沈家彝視察、

劉景山離平南下
謁宋報告勘民生渠經過

中央北平十日電　劉景山定十一日晨赴京、謁宋子文、報告查勘綏民生渠工程經過、事畢即返綏、劉十日對記者談、民生渠係以「代賑」所修築、因急於賑濟、故工程設計、未臻完善、經委會擬重新測勘、以便改正、現在薩拉齊設工務所、負責進行、該渠長百念里、寬四十至七十里、一年後僅能完成一半、可灌溉九六千頃、其餘一半、因無法引水、恐難完成、綏省地價頗廉、適宜畜牧、如能發展交通、該項事業、必可發達也云、

赴歐美考察航空
中央派毛邦初等 毛等定本月底放洋

本埠訊　中央以全國航空設備、關係國防至鉅、鑒於歐美各國、對於空防、均極完備、故決定派員前往考察、以資借鏡、茲據本埠航空界消息、中央派員赴歐美各國考察航空人選、業已決定中央航空學校校長毛邦初、及晏玉琮、周秀芳等四人、定本月底放洋、毛氏於日內赴贛、晉謁蔣委員長後、即來滬候輪啟程、出國手續、已在趕辦中、其考察行程、決定赴德法英意等國參觀大航空工廠航空學校及航空設備等情形、然後再渡大西洋、赴美國考察、預定六個月後返國云、

代表紛啟程晉京
參加軍校十週紀念

本報南京十日電　參加軍校十週紀念各代表、紛紛啟程晉京、代表有李默庵、關麟徵、劉戡、康澤、鄧悌、曾擴情、鄧文儀、賀衷寒、蔣堅忍等數十人、現關已由平抵京、其餘亦已紛紛啟程、

昨宴粵港報界團
何應欽
何致詞對南中深切懷念 希望精神團結共赴國難

（中央十日北平電）何應欽十日下午四時、歡宴粵港報界考察團、並邀軍政各長官作陪、何致詞、略謂本人奉命北來、倏已年餘、賴各方協助、一切得以順利進行、茲就可以告慰諸君者略述數點、第一、在去年今日、華北所有部隊、單位複雜、系統紊亂、經軍分會整理編遣老弱、約五萬餘人、解散六萬餘人、現有部隊均在劃一編制下切實訓練、今後華北數十萬軍隊、可望成為良好之國軍、第二、華北軍費收支、素不適合、自本年一月一日起、按新預算一律按月發餉、毫無歧視、實行以來、官兵生活極為安定、第三、華北財政、以前多由各軍事機關擅用轉帳、自軍分會議定新辦法後、所有軍費支出、劃由財部撥付、因此各項稅收、完全交還財部統一支配、北事關係國家統一甚大、倘全國均能如此辦到、何患國家不能統一、第四、華北停戰後、戰區匪風其熾、經軍分會嚴令駐軍清剿、近已漸告肅清、概括言之、華北[illegible]局勢亦已日趨安定、一切政令施行、軍隊調動、皆悉聽命於中央、即一般國民心理、亦深覺、惟有擁護中央、完成統一、才能復興國家民族、本人久離南中、對革命策源地之廣東、尤深懷念、諸君遠道北來考察、望將所得情形、轉達於南中同志、大家要破除一切意見成見、毋聽奸人散播之流言、精神團結、完成真正統一、努力奮鬥、共同打開目前嚴重之國難、力謀國家民族之復興、此為本人誠懇要求、想亦為諸君樂予採納也、何詞畢、繼由宋哲元報告察省近況、商震講演華北軍事領袖精誠團結決心、擁護統一、與埋頭苦幹、最後考察團推胡秩五致答詞、至六時餘盡歡而散、

建紀念塔
鄧演達墓

中央南京十日電　民十九被槍斃之鄧演達、原葬於本京麒麟門附近荒野、其坟地除豎有一碑、書明為鄧墓之外、別無餘物可為標識、中委宋慶齡等、特集資數千元、於鄧之墓旁、建一紀念塔、以留紀念、現已興工、閏三月內、即可建築完竣、

統一水利機關
組織計劃會商竣事

本報南京十日電　中央將成立統一水利機關、組織計畫、業由孔祥熙等會商竣事、已設水利機關、視其性質、分別歸併、

由銀團分期撥付
豫治黃借欵二百萬 第一期款合同簽定時付給 冀治黃費由華北銀界承借

本埠訊　豫省為辦理該省區內黃河善後工程、需用款、特由該省財政廳長李文浩、暨黃河水災救濟委員會工賑組主任孔祥榕、轉請財政部長孔祥熙向本市銀行界商借現款二百萬元、業已磋商妥當、由中央、中國、交通、金城、河南、農工、等六銀行承借、據記者昨向銀界探悉、該項借款合同已經擬定、僅內容細目、尚需商討、簽訂正式合同、已不成問題、撥款辦法、已規定為分期撥付、第一期款在合同簽訂時撥付、餘視工程進行程度、隨時支付、利息及收解借款、悉由中央銀行負責辦理、至冀省善後工程借款百五十萬元、將向平津銀行界接洽承借、現正進行中云、

棉產改進所與銀團 簽訂貸款合同
銀團假合作社辦理貸款 規定抵押品及借貸手續

（本埠訊）棉業統制委員會、在植棉發達各省區、與當地最高當局、籌設棉業改進所、組織健全之棉花產銷合作社、已商由中國、交通、金城、上海、浙江、興業、四省農民等六大銀行、組織「棉花產銷合作銀團、」負責供給貸金、現已由棉統會證明之下、雙方簽訂合同、記者茲探錄其全文如次、

銀團代表金城銀行、（以下簡稱甲方）與陝西棉產改進所、（以下簡稱乙方）為改進棉產、救濟棉農、就陝西及河南山西等省、組織健全之棉花產銷合作社、由甲方供給資金、交由乙方代理貸放於各社、以充實業務上必要之資金、以期達到上述目的、雙方訂定條約如左、(一)貸款之合作社、由乙方選定、隨時交由甲方存查、(二)合作社全部貸款、由甲方與中國、交通、浙江、興業、四省農民、上海商業儲蓄等銀行、平均分認、(三)甲方所認合作社貸款種類及最高限額規定如左、(一)生產貸款、專供種子、肥料人工等生產用途以五萬元為限、(二)軋花打包等設備貸款、專供購置必要之機器、及修建租用房屋等、用途以二萬元為限、(三)運銷貸款、專供棉花運銷之用、及押匯貸款簡稱流動資金、以二十萬元為限、以上各項貸款於必要時、得由乙方商請甲方、酌予增加其數量、以由甲方與第二條所列各銀行平均分擔為原則、(四)乙方貸款於合作社、應依據各社需要核定數目、然後由合作社自具覓承還保證人兩人、備具抵押品、向乙方訂立借據、(五)乙方為便利款項收付、得就甲方及第二條所列各銀行、推定一行代理出納會計、及稽核事項、(六)合作社貸款之支付、先由乙方簽填支票、交由合作社、向代理銀行支取、然後由代理銀行按照甲方及第二條所列各銀行擔任貸款比例、分別轉賬、(七)合作社還款時、先將款項交付代理銀行、再由代理銀行通知乙方、並按照比例轉賬、(八)乙方代理各銀行貸於合作社之款項、生產貸款、以田畝作抵押、軋花打包等設備貸款、以機器及房屋作抵押、押匯貸款、以棉花作抵押、各項押品單據、均由乙方連同合作社與乙方所訂之借據、交代理銀行保管、至借款償還時、即行發還、(九)乙方對於合作社貸款期限、及還款方法、規定如左、(一)生產貸款、於棉花收穫後、社員繳花於合作社時、在預支棉價中扣還、轉入運銷貸款項下、(二)軋花打包等設備貸款、分五年平均攤還、(三)運銷貸款、運銷流動資金、自運銷業務開始時起借、至運銷業務終了時歸還、押匯貸款、於每次棉花銷售後、在售價中扣還、(十)乙方對於貸款之合作社、其資金之運用、應負監督指導之責、並應每月將合作社狀況、報告於甲方、(十一)乙方對於合作社貸款之利息、為月息九厘、按日計算、但遇必要時亦可減至八厘、所有利息之全部、由甲方及第二條所列之銀行分配之、(十二)乙方為審核指導及監督貸款事宜、應派定專責人員、其一切費用、均由乙方負擔、但運銷業務繁忙時、得商請甲方隨時派員協助、所有甲方人員之費用、應由甲方完全擔任、(十三)甲方對於借款之合作社、得隨時查閱其賬目、(十四)乙方貸與合作社之款項、如合作社不能如期歸還時、應由乙方以代理甲方之地位、向保證人追償、或處分其抵押品、以清償甲方之貸款、(十五)本合同經甲乙雙方及棉業統制委員會代表共同簽訂後、發生效力、(十六)本合同自簽訂後至乙方將合作社各項貸款清償於甲方後、即失效力、(十七)本合同共兩份、由甲乙雙方各執一份存證、立合同金城銀行、陝西棉產改進所所長、證明人、棉業統制委員會代表、

積極清償債務
鐵部令各路

本報南京十日電　全國鐵路所有外債、截至上年底止、除內債一三一七九五八六一元三三外、其所欠外債總額為一〇二四九三七一四九六三二七二六元七八、共計實欠外債一一七四五六九八五八元一〇、聞鐵部已分飭各路、積極清償、

積極籌備糧統會
經委會
該會章程條例業已擬定 俟實陳返國後即可成立

申時社本埠訊　全國經濟委員會之棉業及絲業統制委員會、業已先後成立、積極籌備、糧食統制委員會、現正會同實業財政各部、磋商經費及人選問題、由該會仍將採用委員制、由金融、糧食及政府三方面人物、會同組織、內部工作範圍計包括消極的救濟、與積極的改進兩方面、先對全國之糧食產銷、稅則、運銷、稻植等、加以續密調查統計後、再依照事實、聘定專門技術人材、加以合理的解決與改進、俾使我國之糧食得有適當的分配與充實、間接以挽回農村衰落、同時對於最近不景氣中之華商麪粉廠業、予以特別注意、該會之章程條例、聞早已擬定、俟實業部長陳公博氏返國後、再加以討論商決、即可着手成立云、

全省金融
粵澈底整理

中央香港十日電　粵財廳為澈底整理全省金融起見、特將國省兩庫、由十一日起至二十二日止停支十天、

全國 牛馬統計

本報南京十日電　全國牛馬、據最近實部方面統計、牛共三九一九萬餘頭、馬共二四一〇萬餘頭、牛之統計、(一)內部各省二二三四六五五五頭、(二)外蒙五九四八〇〇九頭、(三)康藏四百萬、(四)[illegible]萬、(五)青海二百萬、新疆百萬、馬之統計、連驛騾在內、(一)內部各省一三九七八九五〇頭、(二)外蒙四六二一八〇三三、新疆二百萬、寧綏察等一百五十萬、(五)青海一百萬、(六)康藏一百萬、

晉財廳長王平 被假名詐騙

本報太原十日電　晉財廳長王平赴京、出席財會時、財廳接王由京來電、囑速匯一千八百元備用、款當由郵匯京、王返晉後、始悉被奸人假名詐騙、

英庚欵息金 下月起支配

本報南京十日電　中英庚款息金至廿三年底止、共計應存息金一百三十餘萬元、除撥該會留英學生費用、約三十餘萬元、及應撥中央博物館及中央圖書館建築經費三十餘萬元外、剩息金祇八十餘萬元、可以分配各請求文化機關、現該會俟至本月底將所有息金收齊後、即擬七月初開始分配、

戴季陶夫婦病

本報南京十日電　戴季陶抱病日久、迄未痊愈、夫人鈕有恆女士、連日亦患流行性感冒、聞戴所患係血痺症、手足酸痛、精神困疲、

新生活運動

本報徐州十日電　十日晨各界在體育場開新生活運動市民大會、到數萬人、王均主席、闡發新生活真義、並嚴禁毒品、閉會後分六組遊行、整齊嚴肅、為徐空前舉、

杭市府借欵 整頓自來水

杭州通訊　市府為整理自來水起見、以自來水公債票面四十萬、向中國、交通、農工等銀行、抵借款項二十萬元、將以七萬元償還舊債、八萬元擴充自來水、第二期公債本息、尚有五萬元、則為擴充自來水廠沉澱池沙濾池之用、按自來水廠開辦以來、原入不敷出、每月須津貼三千元、現已告收支適合、經此次整頓後、營業諒可益加發達也、

四煤礦公司 籌建浦口堆棧

中央南京十日電　中興、淮南、華東、大通、四煤礦公司集資五百萬元、組津浦沿線煤礦浦口堆棧公司、在浦小河南建新式大規模堆棧、利用機械裝卸、現由中興總工程師畫圖最近設計、即可動工、

航空測量會議
我將派員參加

本報南京十日電　第五屆國際航空攝影測量會議、定十二月、在德開會、同時並舉行航空攝影測量展覽、我國由參謀本部航空測量隊派員參加、並徵集提案中、

浙文化分會 昨日成立

中央杭州十日電　中國文化學會浙江分會、組總文化前衛隊、由趙龍文任隊長、十日晨九時在省立體育場舉行成立典禮、到隊員四百餘人、及各機關來賓共四百餘人、由分會理事蔣堅忍主席、總會派徐培根監視、蔣徐並分別致訓、望全體隊員以復興民族文化之前驅自任云、禮畢由趙隊長率領全體隊員遊行後散會、精神極振奮、

中央漢口十日電　中國文化建設協會武漢分會、於十日上午十時在鄂省黨部大禮堂舉行成立大會、

粵茶商擬定 推銷華茶計劃

路透廣州九日電　此間茶商今日草定推銷華茶於外國之計劃、其主要點為(一)在各商業中心點設統制機關、(二)設廣告機關、使外人購者知華茶品質之美、(三)令植茶者組織合作社、(四)資助植茶者、(五)施行植茶新法、聞該計劃將呈省政府頒行、

明信片上將印 總理遺像郵票

本報南京九日電　交部前為紀念革命先烈、已製售紀念郵票多種、茲復令郵政總局于明信片上、印製總理遺像郵票、

背痛起因於腎

背痛緣血液中之尿酸質積貯所致故患斯疾者其根本辦法厥惟速服第威德補腎丸因此丸有清尿消毒强身補腎之功背痛者服之立能痊愈也　各大藥房均有出售

第威德補腎丸

K.44

百舒藥膏　殺蟲效力較任何尋常藥膏强七十三倍

治療聖藥

肺形草

肺形草向係本醫室獨家發行本外埠分售處以歷次刊登各日報者為限所以杜假冒而示鄭重也乃近有無恥之徒仿造偽品或首尾同字與者魯見發出病家不察每至貽誤病機良堪痛恨尚祈購時注意為幸

每盒二元　每打廿元　詳細說明函索即寄

上海石路天津路口新普育堂天濟醫室發行　電話九一六三〇

謹防假冒

日本研究會編
日本評論
第四卷 第九期

日本時評……楊玉清
日本外交總動員……
論著：
日本反對國聯與我技術合作之面面觀……周伊武
日本及其將來……于卓
日本產業界最近之傾向……趙南柔
日本侵略南洋概述（續完）……林雲谷
日本的男子青年團……吳自強
東北問題之國際關係的考察（續完）……蔡可成
大戰前夜之日本鋼鐵業……郭子春
日本農村破產的實況及其將來……袁幹君
日本勞働組合運動之現狀……羅迪良
英日之商戰……余文豪
日本封建制度之崩潰……
外論選輯 日本事略……李立俠

價目：每月一冊 每冊二角 全年三元 國外加倍
正中書局發行 南京太平路楊公井口

景印
湖南通志
本月底截止預約

精裝五厚冊 定價十三元 預約價九元 郵費及包紮費一元四角

此志據光緒十一年重修本景印、全書二百八十八卷、又卷首八卷卷末十九卷、原裝一百六十八冊、景印本合訂五冊、（每冊約一千二百頁布面精裝）搯檢均極便利、又增附四角號碼索引、尤便檢查、書用潔白道林紙精印、版式縮小、字仍清晰、於本年七月底出書、

◀本志篇目▶
詔諭 卷首　地理志 四十卷　建置志 七卷　賦役志 七卷　食貨志 七卷　學校志 九卷　典禮志 七卷　武備志 十二卷　封建志 二卷
名宦志 十八卷　職官志 二十三卷　選舉志 二十七卷　人物志 七十八卷　方外志 五卷　祥異志 二卷　藝文志 四十四卷　雜志 卷末

尚有左列五省通志正售預約
浙江通志 精裝四厚冊 預約七元五角 七月底截止
廣東通志 精裝五厚冊 預約九元 八月底截止
畿輔通志 精裝八厚冊 預約十五元 八月底截止
湖北通志 精裝三厚冊 預約七元 九月底截止
山東通志 精裝五厚冊 預約九元 九月底截止

六省通志合印樣張附預約辦法索閱即行寄奉另備樣本索閱請附郵票三分
同時合購兩種以上者另定優待辦法

商務印書館謹啓
385

高級小學及初中學生的課外讀物
世界童話叢書
◀續出兩冊 康同衍譯 每冊六角▶

荷蘭童話集
本書所譯各篇，都是經過愼重的考慮，以淺顯流利適合兒童閱讀的文字，從事譯述。原著者以童話體裁，敍述荷蘭的風土和習俗的起源，告訴兒童們荷蘭古時候的生活情形，著名的如：「穿了二十條裙子的公主」，是描寫荷蘭重要產物之一—亞蔴—的起源；「木鞋寓言」是描寫荷蘭鄉村間的一種穿木鞋的習俗。所以本書可作荷蘭的讀物，也可作土風誌或是童話生活記錄讀。

意大利童話集
本書選譯意大利流傳最廣之童話十七篇，都是精選的佳作，不僅興趣濃厚，亦且含有人生寶貴的經驗與智慧，使少年們讀此，於不知不覺之中，受到許多處世立身的良好教訓。作者在歡聲的談笑中，以婉轉生動之筆，將該地人情風俗，盡情披露，躍然紙上，更是童話書中難得之讀物。

已出三冊
法國童話集……許達年譯……一冊……六角
印度童話集……許達年譯……一冊……六角
土耳其童話集……許達年譯……一冊……六角

分類幼稚畫
王人路編繪 全部彩色精印 全套十二冊 每冊定價一角

分類幼稚畫，給幼稚生及小學低年級生閱讀。凡日常習見的飛禽、走獸、交通用具，以及各種生活上必需應用的主要器具，繪成準確的圖畫，另附淺顯的說明；兒童們看了，可以增進對於各種事物的認識。
十二冊內容（獸類三冊 鳥類二冊 新事物類三冊 器用類二冊 蟲類一冊 果類一冊）

分年兒童文學
王季淑 陸投華 編 全六十冊 已出四十冊 每冊一角

中華書局發行
(甲214)

中華書局 新書出版

低年級算術教學法
▶周法均編 一冊五角◀

小學中各科教學，以算術爲最難，尤以教學低年生算術更爲困難。著者本其多年教學之心得，編成是書：以課程綱要爲出發點，依次及於教學法，成績考查，應用教具等等，分別詳述；末復綴以結論，歸納於具體方法，使教學低年生算術之各項困難，由此迎刃而解。

基本英文典
Basic English Grammar for Chinese Students
鍾作猷編著 一冊二元

本書乃文法家鍾作猷先生憑六七年教學之經驗，用現代外國語最新教學方法，編纂而成。計四十三章：編製方法，與他書完全不同，凡名詞，代名詞，及其變化，分章講述；形容詞及副詞之變化，則合爲一章。至動詞變化，則爲便利學者起見，分述於各章之中。編者又因句法章法在文法上極爲重要，故解釋至爲詳盡。是書編法新穎，由淺入深，簡明實用，線索一貫，絕無前節參照後節之弊。學者如能按步體會，則於英文一道，不特可入門徑，且已立有相當之基礎矣。

直接法英語副讀本
The "Living-English" Series

本書係東京英語教授研究所 H. E. Palmer 所主編，分初、中、高三級，教者得視學生程度之高低，斟酌採用之。

1. A Clever Revenge and Other Stories 三角
2. The Three Candidates……五角
3. Curious Origins of Common Words and Expressions……三角半
4. Circumstances Alter Cases……六角
5. Comical Correspondence……三角半
6. Twelfth Night……五角半
7. Paragraphs from Punch……三角
8. Helen Keller……三角半
9. Two Chinese Sketches……二角
10. The Necklace……三角半
11. The Truth about Pyecraft……(印刷中)
12. The Face on the Wall……(印刷中)

直接法英語副讀本教授法
H. E. Palmer 編 一冊 三角半
Aids to the "Living-English" Series.
The Technique of Question-Answering

生命之復活
〔英文本〕
The Resurrection of Life
李唯建著 一冊 八角

本書是一部九十五首的散文詩集，歌頌的唯一題目，是一種理想的世界，在追求這世界所有的努力，希望，失望，快樂等心情；以婉轉生動之筆，儘量的表現出來。書中有許多意境是東方的，又有許多是西方的：可算是東西思想融合藝術的結晶。

——世界童話叢書◆續出兩種——
意大利童話集 康同衍譯 六角
荷蘭童話集 康同衍譯 六角

(甲212)

打破會考難關的一個炸彈！
中學畢業試驗準備用書
提前出版…仍照預約價出售 預約諸君速來取書

根據本年會考標準精選十五種學科必修習題
解答提綱挈領明白無比。記憶容易。應用便利。
一經準備。自有事半功倍之力。請速購備。
●六冊一千二百頁 定價三元 預約一元五角 郵費二角三分

上海四馬路及各省
大東書局

師範新刊
最優良最新穎的師範用書
（小學教師暑期講習很可採用）

新幼稚教育……張雪門著 實價六角
新小學教學法……俞子夷編 實價九角
新複式教學法……張仲愼編 實價六角
新小學成績考查法……梁士杰編 實價七角
新兒童文學……葛承訓編 六角五分
幼稚園組織法……張雪門編 實價七角
新教育史……方與嚴編 印刷中
新地方教育行政……汪任民編 印刷中
小學行政新論……朱智賢編 實價四角
實際的小學行政……陳劍恆編 實價六角
鄉村小學開辦法……陸靜山編 實價五角
小學各科教學發凡……葛承訓編 實價三角
教學做合一討論集……陶知行編 實價二角
幼稚教育論文集……陳鶴琴等 七角五分
鄉村小學教師須知……唐文粹編 實價八角
小學教育問題……杜佐周著 實價一元
兒童文學小論……周作人著 實價四角
兒童與教育……馬靜軒編 實價九角
曉莊之一頁（新出）……方與嚴編 實價九角
新教育方法概觀……梁士杰編 二角五分
兒童各科新教學之實際……劉百川等 實價九角

曉莊批判……孫銘勳編 實價七角
給小學校長的十八封信……吳守謙著 實價五角
給青年朋友們的信……方與嚴著 實價九角
公民訓練故事教學做第一冊……馬客談編 實價五角
怎樣做幼稚園……俞子夷 實價五角
團體生活教育的學校……梁士杰著 實價六角
一個實驗學校……梁士杰著 實價四角
兒童節紀念冊……戴自俺編 實價七角
兒童教學……吳叔異等 實價二角
兒童新教育概觀……胡承均 實價八角
世界各國小學教育概觀……袁哲編 四角五分
訓育新例……徐一家編 實價二角
不用器械的小學體育新教材……徐一家編 三角五分
從兒童的教育者……張能潛著 實價四角
幼稚教育論文續集……梁士杰著 實價五角
幼稚年計劃……戴自俺著 實價五角
曉莊一年……孫銘勳著 四角五分
鄉村教育實施……戴自俺編 實價九角
古廟敲鐘錄……方與嚴著 實價九角
古今著名兒童故事集……趙叔愚著 實價七角
兒童遊戲集……陶知行編 實價五角
小學歌曲集……孫銘勳著 實價八角
曉莊學校的自然教學……潘一塵著 實價六角
現代兒童歌集……潘一塵編 實價二角
兒童單級新詩歌集……鄭先文編 實價五角
六年行健康教育指導……陸靜山著 實價八角
知行的農業實施法……梁士杰著 實價五角
兒童的訓練……鄭晏宗編 實價四角
兒童教育之路……陶知行著 實價四角
一個女孩子的實際問題……嚴鈍著 實價五角
鄉村公民教育……葛承訓著 實價三角
小學館長的心理……潘一塵編 實價二角
兒童生活訓練實施法……陸靜山編 實價五角
性的教育……汪懋坤著 實價三角
發育期之兒童指導……黃任之譯 實價二角
低級算術理論與實際……金海如編 實價四角
兒童用的教育研究……謝澤藩編 實價四角
曉莊日新具……葛承訓編 實價三角
破壞一歲……張門等 實價四角
……楊效春 實價五角
……李楚材 實價五角

——總發行所——
兒童書局總店
上海浙江路九馬路口

鄭貞文主編
自然科學辭典
華通書局發行

預約價 大洋三元二角

本書爲綜合的自然科學辭典，全書共一千四百餘面，都一百六十餘萬言，名詞八千餘個，插圖九百餘方，附錄一十有八種，末附分類索引，四文索引等等。各學此一書，不但應用甚廣，而所發尤微，各國科學館各中小學教師學生，均應人手一冊。

預約期 本年六月十五日截止
◇樣本函索附郵三分◇
上海四馬路三三一號

四明銀行
一、業務 辦理存款放款匯兌等業務，留備保管箱，保管各項貴重物件，經營房地產業，建築住宅店面出租
二、儲蓄 另設儲蓄部辦理各項儲蓄存款
三、發行鈔票 經政府特許發行鈔票，專設準備庫辦理兌換及準備金事宜
上海總行 北京路二四〇號 電話一五五〇〇 一五五〇四 一五五〇七
上海南市分行 民國路舊關橋轉角 電話八一五〇一 八一五〇八
南京分行 楊公井 南京下關辦事處 下關
寗波分行 江北岸
漢口分行 特三區鄱陽街
其他國內重要各埠均有特約代理處

四明銀行添設上海西區支行通告
本銀行爲便利顧客起見茲特添設上海西區支行地址在靜安寺路白克路轉角（即王家庫）定於本月十二日開業如荷惠顧無任歡迎謹此通告
電話三〇八九九
四明銀行總行謹啓

中興煤礦公司付息公告
本公司民國二十二年分股息及紅利現經本年五月二十日第二十三次股東會議決定并訂於本年六月十一日起先發股息每股二百十二元…（以下細字難辨）…中興煤礦公司董事會啓

中興煤礦公司調換新股票公告
（細字難辨）…中興煤礦公司董事會啓

中原（煤礦）股份有限公司董事會召集股東常會通告
本公司定於本年六月二十日在焦作召開二十二年度股東常會報告中華民國二十二年之業務結算盈虧並因董事監察人任期屆滿提前改選董事監察人…（以下細字難辨）…特此通告

良產廉價出售
茲有法租界中心熱鬧市區地約三畝餘新建住房及店面出售建築精美價格便宜有意置產者請至北京路二十七號馬海洋行顧君接洽可也

標賣英租界中區地基
坐落英租界江西路天津路口英冊道契第六九八九號卒地一方（即魯意師摩拍賣行舊址）計地一畝三分七厘三毫如願投標承購者希於六月十五日以前向上海南京路第三百五十八號交通銀行信託部領取投標簡章可也

國立同濟大學暑期學校招生
本校爲投考本大學附設高中及高級職業學校學生利用暑假光陰補習學業而設定於七月八九兩日註冊七月十日起上課八月十五日授課期滿自本日起招生簡章函索即寄（校址）江灣車站對面本校附設高級職業學校

復旦大學暑期學校招生
本校爲利用暑假光陰補習學業而設定於七月九十兩日註冊七月十一日起上課八月廿日放假各校學生願來肄業者望於即日起到校報名簡章函索即寄

苛捐雜稅廢除有期

財部籌組整理地方捐稅會　各省市監理會正着手實施

財部整頓印花烟酒各稅收　各地廢除苛雜後抵補有着

中央南京十日電　中央對廢除苛捐雜稅、已下最大決心、並由財會議定、各省市限於本年底、逐一廢除、又於財部設整理地方捐稅委員會、調查各省市捐稅情形、與抵補方法、現孔財長已聘定專家陳端、關吉玉、張森爲委員、積極籌備、以賦稅司長爲祕書主任、並財會議、定各省市應設之捐稅監理委員會、各地財政當局回任後、均電該部表示、正着手照案實施、預料明年各地人民、可減輕無數苛雜之負擔、

本報南京十日電　財部爲整頓印花烟酒稅收以期劃補爲地方廢除苛捐雜稅之用、已決定七月一日起、開始將各省印花烟酒局改組、並將印花改歸郵局代售、烟酒牌照、改歸地方征收、㈠印花委由郵局代售、財部稅務署、於本年度瞬將開始、決定將印花烟酒局於本月底前、進行改組中、俾於本年度起、實行將印花出售部分、改歸各地郵局代售、現正與交部及郵政司當局磋商手續中、聞大致將撥印花收入十分之一、爲郵局代售手續費之用、俟郵政總局長郭心崧、擬具詳細辦法後、即可實現、以冀減少包售印花之蝕耗、至於內部印花收入、財部已決定三成歸縣、一成歸省、二成補助邊遠省分、其餘四成、作爲印刷代售等費、預計本年經整理後、可得總數在五千萬左右、㈡印花烟酒局決改組、各省印花烟酒局、印花部分既僅爲會計上之管理、衆之烟酒牌照爲補助地方、劃爲地方收入、所存事務較簡、亟應裁汰冗員、以節開支、故該項組織法、財部已在草擬中、不日即公佈、同時各省局長、亦頗有一部分將予更調、

司法部 擬監犯移墾條例

經政院會修正通過　已送呈中政會備案

本報南京十日電　司法部所擬徒刑人犯移墾條例、經政院會修正通過、已送中政會備案、原文內容、㈠應執行徒刑人犯、得以司法部命令、移送邊遠或荒曠地方從事墾殖、軍事人犯得以軍部命令移送之、㈡以二十歲以上男子、品性較良、身體健全、能任農事者爲限、㈢墾地以公有荒地撥充、㈣移墾人犯、先拘置移墾地之監役、漸次遣居農舍、㈤農具耕牛籽種肥料等由國家供給之、㈥墾地收獲所入歸公、但應按其狀態成績、照作業賞金辦法、提給若干、遣居農舍等、提給之數、至少以該人犯得自營生活爲度、㈦中途及在移墾地之期間、均按日數抵算刑期、其成績優良者、得呈部假釋、或轉呈減刑、㈧刑滿後有願回籍或他往者聽、願受地入籍者、應以地若干畝以私產編入、該處戶籍、其他照章納糧、㈨人犯眷屬、得於發遣時、攜帶隨行、或至移墾地後、接往同住、旅費自備、係無力者、得由國家酌予資助、

曲木藏堯談 川滇康夷族生活

熟夷人口共計三十餘萬　社會組織純爲部落制度

本埠訊　中央特派川康滇夷族黨務宣傳員暨蒙藏會派赴西南夷族考察員曲木藏堯、爲夷族中之覺悟青年、於民國二十年由中央派往川滇康一帶、宣化夷族、並從事文化工作、改良夷族生活、早著成效、曲木氏於去年一月到京、向中央報告、茲已公畢、於日前由京來滬、候輪返川、記者昨訪於旅邸、詢以夷族情况甚詳、茲將所談、誌之如下、

種族複雜

據云、夷族種類、至爲雜複、然大概可分爲黑夷與白夷二種、其他如水田、鳥夷、猓玀、擺拔、曲曲、等族、以漸形淘汰、爲數極少、故一般研究邊疆問題者、皆以黑白二夷族爲代表、其中以白夷人數最多、約估十分之八九、黑夷僅十分之一二、其生活語言文字、黑白、水田三族大概相似、猓玀、擺拔、曲曲、鳥夷、多居深山曠野、形同野人、故多爲黑白夷族所征服、而同化、其所居之地段、介於川滇康之間、惟以四川之建昌道爲最多、茲就調查所得之人口、共計三三二·四二二〇人、惟單指投誠守法之熟夷而論、其他生夷人口尚未列入、

原始生活

至夷人生活、以其文化之低落、故極單純、男子四季僅着羊毛披氈、(夷稱查爾瓦)或羊毛、其頭以長布纏裡爲帽、布之一端、在其頭角上、將毛髮一束、裡成長尖形、名曰「天菩薩」、最忌諱他人用手觸之、身上常佩刀劍、護身符等、黑夷更佩爵才包、以示威武、女子服飾、上穿套衫、下著長裙、惟不着褲、有時或披方巾、以黑白藍爲主、少女多繡以花紋、富者手足均帶金鐲、惟夷俗對於處女、尊重特甚、對於社會有調停戰爭之權、家庭則負管理之責、夷人居住、常聚同支之黑夷白夷、與上古時之部落時代無差異、惟於衛生、極不講究、甚至終年不洗臉、換衣者、而迷信尤甚、一切皆以神爲主宰、貿易情形多以物易物、僅較開化之熟夷地方、沿用大銀錠作爲貨幣、惟就生活方面言、尚與原始之共產社會同、不論酋長與奴隸、其享受毫無差異、如有乞丐、即爲全族之恥辱、

部落制度

夷族之社會組織、純爲部落階級制度、黑夷以血統關係、民性倔强、其與白夷如中古封鎖時代之領主與奴隸者然、故常居統治地位、所謂白夷、大多皆爲被擄漢人、代彼服役、久而同化者、惟夷族同姓曰支、每支人數不等、管理者多爲黑夷、(即酋長)其糾紛之處理、由十司衙門判決、但目前十司勢弱、夷人已不服從、惟夷族間各爲其部落之生存、常有據本支之勢力以消滅其他部落者、故戰爭之事、時有所聞、關於社會制裁、全依酋長個人之判斷、至於夷族語言、首注重於音之正確與否、然後再考義之是否適當、但能認識文字者則甚少、僅所謂兵母(宗教師)蘇利(亦宗教師之一)能認識、至兵母和蘇利專爲唸經禳解之工作、故文字上之研究、亦僅限於符咒卜書之類、文字書法、極似篆文、以鷄血合黑木炭用竹籤書寫、每月日之紀載、夷人不用歷法、僅用十二地支、記法即以俗例之十二生辰爲例、

宣化工作

曲木氏最後表示、謂宣化夷族之主要工作、在於泯除其民族界限、打破漢夷隔膜之仇視心理、以促成民族之大團結、作西南國防之屏障、目前英法各帝國主義、正積極施行侵略我康、藏、滇邊之陰謀、故吾人對於邊疆問題、更不容絲毫忽視、故余(曲木氏自稱)於二十年至西康時、即親往各地調查、幷創辦化夷學校、惟以經費關係、僅開辦一期即結束、惟余生爲夷人、深知當前急務、端賴教育、因夷人之陷於野蠻狀態、而隔絕於漢人者、皆爲文化之落后、甯願掠度日、保存其原始生活、而不求進步、故年京時、曾與中央磋商夷族教育實施計劃、冀藉此發展川滇康邊境夷族之文化、爲開發西南之先聲云、

京船戶發起 繁榮秦淮河

將競賽龍船

本報南京十日電　船戶發起繁榮秦淮河、擬定二十一日舉行龍船競賽、

北平民國日報呈中央 報告被搗毀經過

(北平通訊)北平民國日報被育華中學學生搗毀後、該報負責人曾將詳情呈報中央黨部茲錄原文如後、

呈爲呈報本報被毀情形、懇請轉飭嚴厲查究、幷保護事、竊伯耀於民國十七年六月、黨軍克復北京之際、與同志集資創辦北平民國日報、爲本黨在華北最早成立之宣傳機關、十八年因反共有功、中常會通過收爲中央直轄之黨報、幷規定每月發給經費、以資維持、時值北伐完成、各方軍隊入平駐紮、所有公產會館等、多被佔駐、北平粵東會館、在彰儀門大街、所建之廣東學校、本借租於通才商業學校、時該校業已停辦、房屋空閒、各方軍隊、屢欲佔駐、會館董事關鈞生等、幾次來商於伯耀、請將民國日報遷入、以免軍隊所佔、伯耀乃徇其請、雙方議定、將該校借與我報、幷代保管校舍、即通才學校因欠租而被我報代爲扣留價値數千元之校具、亦歸我報代爲保管、俟有人全部租用時、再行收回、伯耀因保全公產起見、乃允於十月遷入、直至民國二十年、凌子平乘未經會館之合法會議通過、遽將其私人所辦之育華學校遷入、伯耀因其係辦學之用、不但未與爭論、且將所保管之通才學校校具、全數借予、詎該遷入後、反欲藉其賄選而得之黨部權勢、將本報擯出、而逐其全部霸佔之謀、既而召集同鄉、開會討論此事、伯耀除當衆聲明我報當日遷入之原因、幷願以後照給租金數目、而凌某私人學校所借用之一部份、獨不允給租、同鄉以同是借用、則待遇自應一律、正討論間、凌某率來之學生、乘機搗亂、同鄉遂憤然而散、不料凌某嗣後、野心叵恣、乘此次伯耀來京公幹之際、突於五月二十九日、偕同該校總務主任王某、率領學生數十人、手持利及手槍木棍等武器、將我報包圍、架囚我經理鄭方中、編輯張劍梅於將室中數小時之久、一面脅迫將報社立刻讓出、一面將印刷營業各部工友、驅逐出外、將各部擅行封閉、不許出版、後經同人向公安局請求保護、乃於六月一日、由公安局派武裝警察、協同外四區署長幹等、前來啟封、當又發現失去用具、搗毀鉛字、各室殘亂不堪、損失甚鉅、公安局人員目擊之下、當將各種情形據影、以爲證據、本報同人、乃得於公安局派員暨外四區署長及武裝警察等保護之下、入室工作、從速修理、趕於六月五日復刊、因念凌某身爲粵東會館董事、既假公濟私、闊霸佔公產、而身爲學校校長、復不恤爲反動行爲、率領學生、作土匪式封物架人之舉動、揹以武力封閉黨報、此舉若出自青年學生、猶可諉爲年少無知、但此輩學生、當日暴動、保由該校校長凌子平、總務主任王某等所統率、顯保有組織的行動、則凌子平等、目無法紀、藐視中央、公然爲犯法之舉、其罪固無可諉卸、伯耀等除將本報被毀損失情形、及凌子平等不法行爲、向法庭控訴、請予依法究辦外、理合將經過情形呈報、請轉行北平市政府、協同查究、以儆兇頑、以免再有同樣事端發生、實爲公便、謹呈中國國民黨中央執行委員會、北平民國日報社社長黃伯耀、

民運會議 今日開幕

中央南京十日電　中央民運討論會秘書處、十日例假、仍辦公、整理提案、十一日開幕式主席因王陸一病不能出席、改王祺擔任、民運會各委員亦輪流擔任各次會主席、提案定十二日下午截止收受、已交到者九十餘件、關於推進民運工作者三十八、工運者二十四、青年者十二、農運者二十八、商運者五、地方自治者四、婦運者二、又十日續到代表、有津馬亮湘、陳漱源、平陳石泉等共九人云、

自然歷史博物館 改動植物研究所

本報南京十日電　中研院自然歷史博物館、決定改爲動植物研究所、七月一日起實行、所長人選、內定王家楫、

匡廬勝地 夏令之新建設

開闢風景區交通路便遊覽

(南昌通訊)廬山風景幽絕、氣候清涼、每屆夏令、上山避暑者、必絡繹於途、茲值盛暑將居、廬山已漸趨熱鬧、而山上交通之開闢、風景之修培、經新任該山管理局局長蔣志澄氏之整理刷新、均改舊觀、茲特訪誌于左、以供先睹之快、

上山幹道

廬山風景雖好、惟已往交通、常苦不便、現山上各幹道、均經重加修理、如㈠由九江循九廬公路、至蓮花洞、而達牯嶺、業經修整、尚待加寬、㈡由海會寺經風車口、木瓜洞、含鄱口、橫門口、而達牯嶺、亦正在修整、㈢由海會寺直上女兒城、而達牯嶺、是爲剏闢捷徑、約近二十華里、不日完工、㈣由沙河經大天池、而達牯嶺、爲客商行販必經之大道、行將計劃修理、㈤由牯塘經小天池而達牯嶺、將計劃修築、㈥由東林至土瑯嶺、行人稀少、擬在最後修理、故今年由海會寺登牯嶺者、不似往年之曲折離道、況由蓮花洞上山汽車道、亦已規劃就緒、若待建築成功、則更爲便利矣、

遊覽途徑

爲便利遊客覽賞風景、特闢山上風景區、交通路、由牯嶺街經大林路、大林寺、仙人洞、大天池、神龍宮、黃龍潭、黃龍寺、林塢、廬林、游泳池、吼虎嶺、長衝、而回牯嶺街、環繞牯嶺、成一圓圈、業已動工興修、一月內即可以完成、幷于各路交通各點、訂定路牌、以便旅客按圖遊覽、無須引導之煩、

點綴風景

蓮牯人道、以及各風景區內交通路上、現已尙工建設涼亭、以資點綴風景、並便行人休息、而沿路貧民茅屋、或責令折除、或代爲修理整齊、廣告亦經刷淨塗毀、另立公共廣告牌、以壯觀瞻、山上樹木、多係自然生長、業已會同廬山林塲推廣造林、並在道路上、分段栽植有花樹木、山上警察、因限於經費、原額不數分配、本年夏季、已調用浙江警官學校畢業生六十餘人、來山實習、指導推行新生活、

聯絡運輸

各地來山避暑者、從前舟車轎力、須各自屢用、諸多不便、本年起、已由該管理局、令中國旅行社、開辦各埠與廬山間舟車轎聯運、旅客一次付費、即可直達牯嶺云、

經委會創設 甘省畜牧場

本報南京十日電　經委會指撥四十萬、創設甘省畜牧場、內部計劃草擬中、

李烈鈞 本月底赴廬山

中委李烈鈞、日前由青返滬後、因血壓復高、有擬赴廬山休養之說、記者昨晤李氏於寓次、據談、本人抵滬後、連日在滬休養、血壓已漸降低、但滬地天時漸熱、殊非適於養病、原擬日內離滬赴贛、因私事尚未部署完畢、故不得展期於本月底成行云、

李迪俊 今晨可抵京

中央南京十日電　外部情報司長李迪俊、九日由津南返、十一日晨可抵京、

平文化分會 招待記者

中央北平十日電　中國文化學會平分會、十日招待記者、邵令江報告、謂總會設於南昌、京滬漢杭保定等處、均設有分會、目的在發揚中國固有文化、並融化各國文化、創造新中國、平分會會員日增、但資格限制極嚴云、

鐵部購料委會 增設採辦組

本報南京十日電　鐵部購料委會、爲工作繁忙、除文書審核調查三組外、增設採辦一組、

粵派員赴歐考察 製糖製紙事業

中央香港十日電　粵派陳丕揚、陳青相、陳唯明、林恩桂等七人、十日[illegible]輪赴歐考察製糖製紙事[illegible]

浙省開始進行 農業生產三年計劃

(杭州通訊)浙全省生產會議議決之增進浙江省農業生產三年計劃大綱一案、現已由建設廳分飭各主管機關、計劃進行、其純粹關於農業種植改進之部分、昨省立農學總場召開之各區農場場長會議、亦決定全部接受、尅日計劃進行、按該案之內容、頗關重要、茲錄誌全案如次、以供關心農業改進者之參考云、

提案理由

農業前途之暗澹、與其明、爲吾浙土質肥美、氣候適和、天然環境、極佔優越、徒以人事之不臧、一任大好基源、日淪於凋敝不復之境地、農村經濟破產、百業因之廢弛、國計民生、勢切累卵、言念及此、實堪痛心、惟言之非艱、行之維艱、本省年來對於此種基本事業之建設、漸趨積極、社會人士之同情於此者、亦有充分之表現、是不獨提倡者之力、亦事實上有以促成之也、孔子猶言、由來已漸、非一朝一夕之功、所能有濟、必須有具體之計劃、與嚴密之步驟、循序漸進、急其急而緩其緩、依次實現、乃克竟其有成、茲據本省農業之狀況、擬定最近三年中之諸最重要者、爲三年計劃大綱、苟能本此階梯、今後加以不斷之努力、其於增進農業生產前途、庶有裨焉、謹陳理由如次、

㊀關於直接生產之重要者有五、㈠蠶桑　本省杭嘉湖紹舊府屬之繁榮、全恃蠶絲之收入、自絲價低落之後、農工商均受莫大之打擊、依照目下世界經濟狀況、以及人造絲競銷之劇烈、非從增進蠶絲品質、減低成本、不足以濟、欲達到此目的、其手段必爲積極改良、爲抗制、㈡棉業　本省棉業、歷十餘年之提倡改良、已有相當基礎、近自推廣政策、改用統制方法以來、發展頗見迅速、益可就其原有基礎、更施以積極之進行、如新棉區之開拓與舊棉區之整理等、根本改進工作、務使產額日臻增益、品質日臻優美、㈢稻麥　稻麥爲本省主要之農產物、依關民食、影響農村經濟、至重且鉅、乃據調查統計報告、即就豐歲而言、產量供給、僅足五六個月、凶年更不及此、農民終歲胼手胝足、一遇荒歉、即感救濟之難、吾浙鄰接上海、何以堪此、㈣園藝　吾浙園藝如溫台之柑橘、紹興之梨及楊梅、杭嘉湖屬之枇杷、金華屬之桃、東陽等屬之李子等、均極負盛譽、產量亦屬不少、第以農民對於育苗、施肥、防治病害及採收包裝、貯藏等事項、不知採用科學方法、致品種退化、病害繁多、產量銳減、更不能不加以改良、

㈤林業　本省浙東各屬、山脈連綿、官荒民荒、所在皆是、殊宜墾闢、官民雙方造林事業、既可增加生產、以裕民生、並得增加蓄水能力、減少災害、㊁關於間接生產之重要者有四、㈠肥料　吾浙肥料銷數、日見激增、行以肥料風行、農民妄信商人之片面宣傳、缺乏科學常識、及辨別能力、隨意購買、隨意施用、不獨金錢外溢、且土質日趨酸硬、終至不堪耕作、本省有鑒及此、特設管理處、從事於土性化驗、肥料指導、并提倡施用天然肥料等工作、自成立一年以來、頗見成效、惟農民習沿已深、欲求澈底之改進、尚有待於今後之努力、㈡治虫　浙省農作物受病虫之害、損失甚巨、以虫害言、年在一萬萬元左右、若以全省人口之數與較、每人年約擔負二元之譜、以植物病害言、其損失雖無確實之統計、其數量亦必足驚人、非嚴密防治病虫害之工作、不足以挽回此巨大之損失、否則無論如何改良、如何適應、種子及栽培如何完善、終不能達到增加生產之目的、㈢農業推廣　農業推廣、爲補助農民發展農業之先導、本省雖有各區農塲之設立、因爲時甚暫、且任務紛紜、轄境遼遠、推廣之法、務求詳備、不能枝節爲之、尤須由省縣注意下層工作、始可底於有成、㈣農業合作　發展本省生產事業之原則有三、(1)使農民採用科學有效之生產技術與方法、(2)使農民能免除現行商業制度之束縛、(3)寬籌生產資本、吸收都市游資、使農產品得自由暢銷、其道維何、採用合作制度而已、本省各地農村如能普遍從事合作組織、以平等自由之精神、通力合作、同時於生產技術之改良、以及一切經營管理運輸銷售等方法、均以合作社爲推行之中心、自能進展順利、可免杆格泄沓之弊、(未完)

盧部點驗完畢

中央北平九日電　軍分會點委毛積齋、三日抵望都點驗盧豐年旅、五日開始點驗、八日赴唐縣、點驗顧孫子瑜團、九日可完畢、定十一日返平、復命、盧侯點驗名冊造齊後、約十五日前後來平謁何應欽、

粵市電話局 推廣長途電話

將廣設分局

路透廣州九日電　此間電話局、爲便利電話交通起見、擬廣設分局、推廣長途電話、廣州至汕頭一線、將增設三分局、

鎮江葉莊漁先生遺著　殷虛書契前編集釋　預約

鎮江葉莊漁先生精研甲骨文字二十餘年所著殷契鉤沈說契研契枝譚鐵雲藏龜拾遺考釋四種先後行世海內外學者咸致推服嗣取上虞羅氏殷虛書契前後編爲釋文之作象下己意稿經五易手自繕寫題爲殷虛書契前編集釋去年夏先生病歿同人等爲集資以原稿景印每部精裝八冊定價三十元先售預約券截至六月三十日止取値二十一元附印樣本以供衆覽如蒙函索即行寄奉博雅君子幸垂注焉

蔡元培　吳敬恒　葉恭綽　張宗祥　容庚　柳詒徵　錢永銘　胡適　唐壽民　胡祖同　陳行　許修直　吳定章

律師韓家政代表陳寶玉女士與沈筱弟脫離關係緊要啟事

茲據上開當事人來所聲稱本人自被姑夫騙誘入青樓數月以來苦不堪言狀且念神女生涯終非久計現已成年自能另行婚配特委請律師去函聲明與沈筱弟脫離關係外並請登報如上

事務所上海三馬路石路口同安里十五號　電話九五七八三
分事務所南京東路二九一號　電話二二四七四

鳴謝

先室之喪遺言恐擾親友不舉訃吊酒荷
枉臨執紼幷賜隆儀高義深情歿存均感
特再伸謝伏希
垂鑒
杖期生趙錫恩率哀子鐵章耀章沅章明章炳章女惠琛(適宋)慕式慕祝慕慶孫念祖叩謝

大來輪船公司　美國郵船公司

六月十二日傑弗遜總統開往美國西雅圖
六月十九日約翰遜總統開往香港及環遊世界
六月十九日胡佛總統開往美國舊金山及洛山磯
六月廿三日林肯總統開往香港及小呂宋
六月廿七日格蘭總統開往香港及小呂宋

如蒙惠顧請駕臨敝公司客票部接洽無任歡迎
上海廣東路三號
電話一一五三〇九

中國國民黨中央執行委員會宣傳委員會通告　第二號

本會爲審慎取締出版物並減除作家之損失起見特在上海市設立圖書雜誌審查委員會業於六月一日開始工作除將所定圖書雜誌審查辦法列登南京中央日報上海民報晨報廣告公佈外務希上海市各出版機關依照公佈審查辦法將圖書雜誌原稿送請該會審查爲要特此通告

上海市土地局布告第一一九號

爲開發引翔區舊二十三保四七圖各戶地土地證事

查引翔區舊二十三保四七圖各戶地、(東至楊家浜、南至南泓浜楊樹浦港、西至走馬塘港、北至殷家宅北圖界浜、)業經清丈完竣、定於六月一日起、開始調換土地執業證、(該圖一小部份前已布告換證、現已全圖丈竣、一律可換土地證、)仰該圖業戶、迅即携帶舊時田單及最近三年糧串、以及其他產權證據來局換證、經查明確額相符、即將田單等件存局註銷、一面製給收回舊單收據、領取圖照、俟簽認三個月後、領取土地執業證、以資管業。幸毋稽延自誤。此布。

局長金里仁

中華民國二十三年五月三十一日

蘇教廳統一全省高中普通科入學考試

由廳組考試委員會命題閱卷 考核初中成績提高高中程度

江蘇教育廳前以中等學校入學試驗、向由各校自行訂定辦法、以致未能一律、寬嚴因自不同、程度卽不免參差、爲切實整頓起見、業經擬訂中等學校入學試驗暫行辦法、分別令行呈報、並該廳爲考核初中成績、暨提高高中程度、所有二十三年度全省公私立高級中學普通科入學考試、統由本廳組織考試委員會、延聘委員、命題閱卷、酌定去取、經擬訂統一全省高級中學普通科入學考試暫行辦法、暨考試委員會組織暫行規程、試場規則、呈請教育部省政府准予試行、除分行外、特檢發前項辦法等件、暨志願書式樣、令仰各中校長遵照辦理、並將錄取名額、先行具報、

入學考試暫行辦法

江蘇省統一全省高級中學普通科入學考試暫行辦法 二十三年度

第一條、二十三年度全省公私立高級中學普通科入學考試、應依照本辦法辦理、第二條、本辦法之目標如左、㈠整飭人才教育精神、㈡提高全省高中程度、㈢補救因地域及公私立關係、致各校程度參差不齊之流弊、㈣考核全省公私立初中成績、第三條、教育廳組織全省高級中學普通科入學考試委員會、內分下列各種委員、㈠命題委員、辦理命題及擬定標準答案事宜、㈡閱卷委員、辦理閱卷計分事宜、由教育廳於全省公私立學校教員內選聘之、前項閱卷委員、在閱卷期間、由廳招待膳宿、並致送夫馬費、每次閱卷期間、定爲一星期、㈢主試及監試委員、每校設主試委員一人、由各校校長充任、並負責組織各該校考試委員會、辦理考試事宜、每校由教育廳派監試委員監試、前項主試委員、及監試委員、均爲無給職、監試委員之職責另定之、第四條、全省高中入學考試、分兩次舉行、第一次爲公立學校、第二次爲私立學校、各科試題、由命題委員擬就、經委員長核定、繕印密封、交由監試委員當場開拆分發、第五條、各科命題、依照部頒初中課程標準最低限度、暫以商務、中華、世界、大東、開明等書局、最通行之初中各科教本爲範圍、第六條、各科試卷、由各校製定編號密封並編座次、考試完畢收齊後、交監試委員加封蓋章、由各校派員送交考試委員會評閱記分核算成績、距省較近而交通又便之學校、應由校每日派員輪送試卷、其所需旅費、卽由各校報名費項下開支、第七條、各校應試報名時、須填三校入學志願書、其報考之學校爲第一志願、餘二校依次爲第二第三志願、該項志願書、由廳頒製各校考試委員會仿印、第八條、各校應將應試學生姓名暨密號、以及其第一第二第三志願造册、於試卷解廳時、一併呈廳備用、第九條、口試及體格檢查、應由各校自行定期舉行、並將成績分別呈報教育廳、以備合併計算、第十條、入學試驗、督行辦法辦理、均按照入學試驗科目、暨核算成績、第十一條、試驗規則另定之、第十二條、考試日期定爲三日、第一次公立學校、自七月十九日起至二十一日止、第二次私立學校、自八月九日起至十一日止、各科試驗時間表另定之、第十三條、各校錄取名額、以各校原有名額爲標準、如某校應試生試卷佳者較多、取錄有餘額時、得由教育廳酌許該校增加名額、不足額時、得由教育廳依據學生志願、最移補足、第十四條、各校報名費、除製備試卷及其他各項必需之費用外、有餘悉作各該校體育設備之用、第十五條、本辦法由江蘇省教育廳訂定並呈報教育部暨省政府備案

▲附公私立學校入學考試時間表

㈠公立學校考試時間表

日期	上午八時至十時	上午十時半至十二時	下午二時至四時
七月十九日	黨義	歷史	國文
七月二十日	算學	動植物	化學
七月念一日	物理	英語	地理

㈡私立學校考試時間表

日期	上午八時至十時	上午十時半至十二時	下午二時至四時
八月九日	黨義	歷史	國文
八月十日	算術	動植物	化學
八月十一日	物理	英語	地理

入學考試試場規則

江蘇省高級中學普通科入學考試試場規則 ㈠應試各生、應按照規定時間入場、並依卷面編定號數就座、不得自由變更、㈡應試各生、除必須文具外、不得攜帶書片、㈢應試各生犯下列情形之一者、其試卷作爲無效、㈠搶替或受人搶替者、㈡夾帶書籍或稿件者、㈣應試各生犯下列情形之一者、應予扣分、㈠互相談笑者、㈡有交接傳遞情事者、㈢擅離座位者、㈤應試各生犯下列情形之一者、應卽扣考、㈠擾亂試場秩序者、㈡冒名頂替者、扣考以一科爲限、但發現二次以上者、本場不得再行與試、㈥應試各生、不得向主試委員及監試委員、詢問題義或字句、㈦算學、國文、歷史、地理、生物、物理、化學、應用毛筆繕寫、英文、算學、應用鋼筆繕寫、均須端正清楚、㈧繳卷後、不得請求添改字句、㈨繳卷後、卽退出試場、不得復入、

考試委會組織規程

江蘇省高級中學普通科入學考試委員會組織暫行規程 第一條、江蘇省教育廳、爲統一全省高級中學入學考試起見、特組織本委員會、第二條、本委員會設委員長一人、委員若干人、委員分命題、閱卷、主試及監試四種、由教育廳長指派或聘請之、教育廳秘書一人及主管科科長爲當然委員、並以教長爲委員長、命題委員閱卷委員、均由教育廳選聘、每科設命題委員一人、閱卷委員三人、主試委員由原校校長充任、監試委員由教育廳指派、每校一人、第三條、本委員會由委員長指定當然委員一人爲常務委員、處理本會日常事務、第四條、本委員會設職員若干人、由教育廳長就廳內職員派充之、秉承委員長及常務委員、辦理關於文書應務核算成績等事宜、第五條、本委員會辦事細則另定之、第六條、本委員會應於考試日期半月前組織成立、並於考試事宜完全結束時撤銷之、第七條、本規程由江蘇省教育廳訂定、呈報教育部暨省政府備案施行、

本市中小學生新生活演說決賽

中學組第一名敬業陳和坤 小學組第一名務本鄭叔生 大滬銀行贈前三名儲蓄金

上海市教育會主辦之全市中小學生新生活運動演說競賽會、於昨日上午八時起在務本女中舉行決賽、到市黨部代表陶百川、市教育局潘局長代表胡昌才、暨各區教育會代表、及中小學組演講員八十餘人、茲將詳情分誌如次、

大會職員 中學組主席周斐成、評判潘公展（胡叔異代）、吳開先、黎照寰、陳白、小學組主席陳濟成、評判黃造雄、杜剛、程乃正、盛振聲、記錄邵子銘、司儀張禱春、記時杜時祿、楊由祥、算分張爾春、崔榮章、

競賽情形 上午八時舉行開會式、行禮如儀、首由主席周斐成報告、繼由潘局長代表胡叔異致詞、旋卽開始競賽、中小學組分二處舉行、中學組講員二十四人、小學組三十人、講演時間中學十分鐘、小學五分鐘、由記時員鳴鈴報告、其次序由各該組主席抽籤決定、至十二時許始結束、由評判員代表陳白致詞、並報告結果、陳濟成頒給獎品、旋卽攝影散會、

評判結果 中學組第一名敬業陳和坤、（男一區）講題「想想看站起來」、第二名敬業常厚庚、（男一區）、講題「新生活的科學化」、第三名培明李璧華（女三區）講題「新生活運動與中華民族的前途」、小學組第一名務本鄭叔生（女一區）講題「教學生應怎樣去實行新生活」、第二名尚文陶健明（女一區）、講題「兒童和新生活」、第三名陳涇一校魏嘗（男二區）、講題「我們小學生怎樣促進新生活運動」、又道中附小李文娟（女三區）、講題「新生活運動和小朋友」、團體第一爲一區教育會、

頒給獎品 中學組第一名獎、吳市長銀杯、李局長鏡架、市教育局銀盾、市教育會銀盾、大滬銀行儲蓄金二十元、第二名獎、陳濟成銀盾、王曉籟鏡架、王延松銀盾、陶百川銀盾、大滬銀行儲蓄金十元、第三名獎、黎照寰銀盾、鄭通和銀杯、徐澤予鏡架、大滬銀行儲蓄金五元、小學組第一名獎、吳市長銀盾、李局長鏡架、總工會獎旗、市教育會銀盾、大滬銀行儲蓄金二十元、第二名獎、陳濟成銀盾、俞鴻鈞銀盾、陳鶴壁鏡架、陶百川銀盾、大滬銀行儲蓄金十元、第三名獎、翁之龍銀盾、滬東中學鏡架、汪永之鏡架、大滬銀行儲蓄金五元、其餘至十二名均有相當獎品、各講員並每人贈送新生活信箋百張、信封五十個、第一區教育會得市教育會大銀盾一座、

教部選擇工科畢業人材

本報南京十日電、教部對國立大學之工科極注意、教次錢昌照以辦理成績較優之學校、選擇工科畢業人材數十名、予以錄用某項工作、特分函北京等大學、請將本年工科畢業生前十名名單開示、同時近年畢業之成績優良者及其現在工作情形、詳細調查報告、

贛教廳利用暑假 組織青年假期服務團

以推行新運爲主要工作 團長由程時煃廳長自兼

南昌通訊、贛教廳長程時煃、於去年舉行教師暑假休養會時、曾以組織青年服務團爲教界倡導、良以當此國難嚴重、正青年奮發蹈厲之機、提倡青年服務、實爲復興國家民族之唯一途徑、特援照他國先例決組織「江西青年服務團」、利用暑假指導青年服務、其服務範圍、則以推行新生活運動爲主要工作、其規程及服務細則、均經訂定、（原文甚長從略）、該團團長由程教廳長自兼、團長以下教職員則由省立各校校長及教育機關服務人員、及中等以上學校學生或各界人員、均可自由加入該團爲基本團員、內分城市及鄉村兩組、每組設主任一人、襄辦一切事務云、

教部擬創辦首都女子大學

內部組織計劃均經擬就 下週行政會議提出討論

本報南京十日電、教部爲便利首都女生升學起見、擬創設首都女子大學一所、內部組織及設備計劃、均經擬就、下週行政會議、卽提出討論、其開辦經費、由美國退回庚款內初二年撥付卅萬元、建築校舍、俟政院會議通過後、卽着手成立籌備處、進行一切、

本市童軍理事會昨日改選

潘公展代表中央監選並致訓詞 汪剛翟越等九人當選本屆理事

中國童子軍本市理事會第四屆選舉大會、於昨日下午三時、在小西門尚文路上海中學舉行、報到團部代表四十人、服務員一百六十人、主席團翟越、冷雪樵、沈懋、到中央代表監選潘公展、市黨部代表杜剛、市教育局代表童行白、首由主席報告、繼由潘局長監選、當選理事九人、候補五人、茲誌詳情如次、

主席報告 開會行禮如儀、首由主席翟越報告、略謂本屆理事以任期已滿、呈准中央定今日改選、一年來之工作、較大者如舉辦全市團部、服務員、童子軍三種登記、及舉行第五次大檢閱、服務滬上各種集會等等、現上海共有六十四團、服務員二百八十二人、報到者四十四團、服務員二百三十一人、今日出席者四十團、服務員一百六十人云、

監選員訓詞 監選員潘公展氏致訓詞、略謂今天是上海市童子軍理事會舉行改選、上海市因文化發達、學校林立、故上海的童子軍、是超過任何一地方的、希望新選的理事、以後能負起童子軍精神、做國民的表率、此次當選的、要守身、盡忠職守、我相信此次參加的諸同志、一定能夠表同情、組織唯一要件、在遵守紀律、服從上級命令、服從多數、眞正的精神、足見我們的力量、可以發揚我們的民族、是我們所需要的、希望各位努力云、

代表致詞 市黨部代表童行白致詞、略分三點、㊀童子軍是國民的模範、社會的精神、服務員是童子軍的表率、要以身作則、㊁要做童子軍的領導者、要眞誠、上海市的童子軍是全國的表率、㊂當選新理事、希望計劃上海大市的童子軍、繼由市教育局代表杜剛致詞云、

當選理事 當選正式理事計有汪剛、翟越、冷雪樵、羅烈、趙慰祖、孫移張、余鮑元、鍾韻琴、徐國治、九人、候補理事計沈恩、金星、張訓方、孫浩、席與同五人當選、

國語教育促進會 夏季國語宣傳會

全國國語教育促進會、日昨特假座上海廣播電台、開夏季宣傳日、首由該會黎維嶽致開會辭、祖兩人報告會務、據謂㊀二十二年度徵求會員大會、定於二十二三年度七月一日開幕、九月底閉幕、歡迎同志加入、㊁該會監製之注音符號、及國語遊藝會兩種留聲機片、已由中央廣播電台廣播、以便各地同志聽習、㊂該會舉辦之全國小學國語文競賽會、將於八月二十日開始競賽、十月二十日截止收文、二十四年一月一日發表名次云、後有馬國英演說國語辭典之重要責任、末由楊慰農領導之中華儉德會歌詠團、全體歌唱最新之國語歌曲、以助餘興云、

市總工會昨舉行勞工教育講演會

朱懋澄講勞工教育 教影會開映教育片

本市總工會、爲增進工人智識起見、自去歲發起勞工教育講演會以求、頗能引起各工人聽講之興趣、昨又假座南市國貨路一區水電工會舉行、聘請勞工專家朱懋澄先生擔任演講、計到各工會工人五百餘名、該會由宣傳部主任水祥雲主席、報告開會意義後、旋由朱氏演講「勞工教育」、略謂我國人口號稱四萬七千餘萬、而不識字（尤其我工界同志）者竟佔百分之八十、想此大多數同胞且不識、安能談國家、論社會、是以欲救中國、須先普及教育、而勞動工友、受教育之機會較少、則普及勞工教育、尤爲當務之急、使工友及工人生活安定、始能個人工作、然後方能實行救國、抵禦外侮云云、末由教育電影會開映教育電影、六時散會、

市教育會升學就業指導

推定黃造雄爲常務 編輯升學職業指導

上海市教育會第一次升學就業指導委員會、於昨日下午舉行、出席者吳修、周斐成、張伯成、馬家振、徐澤予、主席馬家振、行禮如儀、討論事項、㊀修正通過本會組織簡則案、議決修正通過、㊁製定各學校概況調查表案、議決推馬家振先生起草、㊂推舉本會常務委員案、議決推黃造雄先生擔任、㊃編輯升學指導及職業指導計劃案、議決推徐澤予先生辦理、

昨西砲台射擊場 學生軍實彈演習

中法工學院獲冠軍 暨和光華第二第三

本市國民軍訓會學生軍總檢閱、原定前日上午九時在高昌廟西砲台射擊場作實彈射擊競賽、嗣因大雨、改至昨日舉行、是日六時許、各校射手均由軍事教官率領到場、集合待命、七時該會主任委員賀衷寒、專任委員王景岐、及審判官魏國謨等、驅車蒞臨、稍事休息、幷佈置警戒事宜完竣後、時已八點鐘、遂開始射擊圓靶、凡十二圓、射手均取臥倒姿勢、全體射手百餘名、成績極佳、尤以中法工學院射手射術嫻熟、中的如神、博得四圍之觀衆掌聲不少、故獲榮膺冠軍、暨和中學與光華大學射手、射術亦頗精良、成績列爲第二第三、據老於射擊者談、此次射擊、有此普遍良好成績、殊屬難能可貴、至下午一時許、始宣告完畢、各射手精神飽滿、面有喜色、該會主任賀衷寒氏、當對各生慰勉有加、期以努力求精、此次射擊競賽結果、第一中法工學院、第二暨和中學、第三光華大學、

大學教聯會電請提高教職員待遇

昨開二次執監聯會決定辦法八項

上海各大學教職員聯合會、於昨日在威海衛路中社、舉行第二次執監聯席會議、出席者江鎮三、孟壽椿、等三十餘人、主席韓覺民、記錄李用中、行禮如儀後、首由文書股黃淑章報告、㊀促進新生活運動宣言已發表、㊁維持教授尊嚴案宣言已發表、㊂提高教職員待遇、宣言待執委通過、㊃事務股江鎮三報告經濟狀況、㊄交際股蔣建白報告參加六六節上海市國民軍事訓練總檢閱、及討論事項、㊀常委會提議修改會期待遇案、議決從緩、㊁提高教職員待遇案、議決1增加國立大學經費、2增加私立大學補助費、3大學專任教授、占全校教授總額三分之二、4兼任教授每小時月薪[illegible]、5[illegible]、6[illegible]、7各大學職員、不得無故撤換、8年功加俸、以上各點、應交常委會辦理、㊂本會經費案、每月捐助洋一元、交事務股收、㊃出版股擬出版雜誌案、議決原則通過、交常委會辦理、畢散會、

中政校擬在青康綏設蒙藏分校

本報南京十日電、中政校擬在青康綏設蒙藏分校、今日派周覺生、張逸舟、張鎮臨等前往籌備、

上中校友會大會

省立上海中學校友會上海分會、昨日召開會員大會、到校友多人、由朱家驊主席、首由主席致詞及報告會務、並由鄭校長報告最近校務發展、卽討論議案、決定㊀修正簡章第八條、㊁進行母校建築募捐委員會、㊂求每人以十元爲標準、鑄送塔形鐘於母校新校舍、以留紀念、茶點後由鄭校長招待午餐、並選舉新執委、結果朱家驊、陸人驥、張光宗、鄭通、龔以恂、王渾辛、范鑄範、高昌琦、王子才、張婉芬、沈聰湖、當選爲執委、李占仁、姚良、楊過、朱世璋、袁卿、當選爲候補執委、

新華藝專主辦 暑期藝術講習會

本市新華藝術專科學校、爲推行教育部新頒布各級學校之圖畫、音樂、勞作等新課程、並利用暑期光陰、使各地藝術教師及愛好藝術者、有補習機會起見、本年特設暑期講習會、分國畫、西畫、音樂、勞作四組、名譽會長于右任、何成濬、王祺、會長徐朗西、[illegible]、各組主任[illegible]、收費十元、如有詳細章程、函索卽寄、

學校消息

▲愛國女校開辦暑校 本埠海甯路北浙江路口私立愛國女校、創辦已十餘年、該校教育管訓、向嚴格、故成績卓著、其小學部早經市教育局立案、[illegible]

▲華東女中三週紀念 華東女子中學、昨日爲該校立三週紀念之期、上午十時、在校舉行紀念儀式、由校長馬家振報告三年來之經過、及發展之計劃、下午二時起、表演遊藝、至七時始散、並刊行三週紀念冊、詳載該校設施云、

▲麥倫中學附設補習學校 麥倫補習學校、昨晚在該校大禮堂舉行遊藝大會、到六百餘人、節目二十餘種、其中以國樂合奏、鋼琴獨奏、西樂合奏、英文詩歌等、可稱盛事、

中國經濟信用合作社舉行擴大徵求合作同志啓事

環顧世界現狀、舍經濟建設、無以救國、吾人本此信念、而有中國經濟信用合作社之設立、惟合作事業、端賴羣策羣力、乃能推廣、爰於本月起舉行擴大徵求合作同志兩月、同人等能力有限、尚希各界人士、踴躍參加、協助經濟建設、以救國、庶社會經濟得以改良、而個人生活自消費娛樂以至臨時之需要、自失業疾病以至養老、自兒女教育以至身後家計、均得適當之保障、合作前途、實利賴之、

名譽總隊長　名譽副總隊長　名譽副總隊長　名譽總參謀長　總隊長　副參謀長　副參謀長
吳鐵城　潘公展　吳醒亞　林康侯　褚民誼　張壽鏞　丘漢平　謝仲復　蔣建白

總幹事 劉道芳　副總幹事 夏鳳鼓　副總幹事 來祁賓　副總幹事 蕭一涵

隊長
丘漢平　孟壽椿　江鎮三　嘉志和　邱致中　宋紹甫　梁森章　林衆可　[illegible]

中山文化教育館爲期刊索引與日報索引分刊啓事

本館出版之期刊索引、原包括雜誌與日報索引兩部、嗣以材料過多、篇幅過鉅、印刷需時、訂購者、依舊兩種索引並寄、殊感不便、決從本年五月份起、各自分別編印、除雜誌索引仍用期刊索引名稱外、日報索引、則更名爲日報索引月刊、每期定價大洋五角、並仍委託上海河南路泗涇路口三十六號中國圖書服務社代爲發行、凡在該索引未與日報索引分開以前訂購者、[illegible]、此啟、

建造南京歸雲堂房屋招標

凡願承辦上項工程者、須經本局審查合格、於六月十八日以前、來本總局報名、並繳保證金、[illegible]、郵政儲金匯業總局啓

上海市衛生局免費注射預防霍亂疫苗通告

本局爲維持市民健康起見、特派注射隊分赴各處施行注射預防霍亂、並托各醫院附設預防注射處、以期普遍、凡我市民欲受注射者、可逕往各分處或來本局或各區衛生事務所診療所注射、如有三十人以上團體、可函請本局定期派員赴各團體注射、

籃球表演賽 滬聯勝京聯

結果四八比三三

本報南京十日電、此次錦標賽後、暨南兩校球隊、作江大多錦標賽、昨已竣事、該兩隊中、多籃球健將、乃聯合組織成軍、於今午五時假中大球場與本京軍校大隊混合組織之京聯隊作友誼賽、慕名觀戰者、近千人、滬聯隊中多爲國手、京聯中之中華選手、實力非常勁、軍校公餘隊員、均係本京第一流健將、戰來精彩百出、結果滬聯以四八比三十三勝、

上半時 開賽後、京聯首先取攻勢、均未命中、魏海青旋探籃、公瑜爲滬聯王南珍首開紀錄、李公瑜、京聯又投中、滬聯小勝二分、一球還敬、徐亨卜廣燊利用其高大身軀、屢屢投籃、弱、當以高傳投籃、屢奏奇功、

下半時 滬聯陣線更動、出後衛、張錦祥、周達作鋒、上中郎予京隊重大威脅、投籃命中、魏海青努力抵禦、終離取勝、魏失去籃下投籃、均以心情勿中、機會極多、殊覺可惜、乃以三十三比四十八敗北、京隊於今晚夜車赴滬、

▲滬聯隊

姓名	位	擲	罰	犯	分
徐亨	鋒	四	一	一	九
王南珍	鋒	五	一	二	十一
周澤雲	鋒	六	一	一	十三
丘廣燊	鋒	三	一	○	七
陳宗楓	衛	二	○	三	四
顧尚勳	衛	一	○	○	二
張錦祥	衛	一	○	○	二
總結		二十二	四	七	四十八

▲京聯隊

姓名	位	擲	罰	犯	分
李公瑜	鋒	八	一	三	十七
王士選	鋒	六	○	一	十二
魏海青	鋒	二	○	二	四
李春風	衛	○	○	一	○
馬慶祥	衛	○	○	三	○
張家騏	衛	○	○	二	○
總結		十六	一	[illegible]	三十三

台維斯杯網球

澳洲淘汰日本 結果爲四與一之比 意五比零淘汰瑞士 法二比一佔先德國

哈瓦斯社倫敦九日電、澳洲與日本舉行台維斯盃比賽、第三日兩組單打結果如下、

藤倉（日）六比四、五比七、六比二、八比六 麥格斯（澳）

吞白爾（澳）六比四、七比五、九比七 山岸（日）

三日總計、澳洲以四對一淘汰日本、本日、藤倉表演極佳、球勢迅疾、技術變化不測、發球尤爲迅速、麥格斯力不能支、卒歸失敗、第二組吞白爾與山岸比賽、開始吞氏頗露低落之狀、發球軟弱無力、但不久卽力自振作、卒連勝三盤、而將山岸克服、

哈瓦斯社[illegible]九日電、本日爲意大利與瑞士舉行台維斯盃比賽之最後一日、意國又連勝兩組單打、而以五對〇淘汰瑞士、

哈瓦斯社巴黎九日電、法德兩國台維斯盃雙打比賽、本日在郊外羅朗伽洛斯網球場舉行、外交部長巴爾都、英德波蘭諸國大使、及陸軍總參謀長魏剛將軍、皆來觀賽、兩日總計、法國以二對一佔先、雙打結果如下、

鮑羅脫拉 布魯尼翁（法）五比七、六比二、六比四、十比八 克拉姆 鄧格（德）

開賽之時、法國選手技術較優、攔截顯然可見、惟德國選手卜敵、方來球無不有鋼鐵壁壘之概、[illegible]、法國選手鮑羅脫拉、全力支持、卒以十比八獲勝云、

滬西籃球會

勝德勝一鳴 六六比二○
阜甲勝別發 四一比二三
上海勝明明 五○比二五

▲星期六秩序

隊名	時間
強魄—明明	三時半
崇信—勝德	四時半
阜乙—別發	五時半

▲星期日秩序

隊名	時間
明明—一鳴	三時正
崇信—紡友	四時正
勝德—列發	五時正
上海—阜甲	六時正

銀行籃球賽 金城勝郵儲

金城銀行籃球隊、昨本應四行儲蓄會之約、作友誼比賽、四行以事不克舉行、金城乃另約郵政儲金匯業總局籃球隊、於原時賽於恭祥堂、金城隊素以傳遞敏捷著稱、而郵儲局自負亦不乏善戰之士、兩隊交鋒、各逞奮勇、結果四十五對二十三、金城又獲勝利云、

滬西小球競賽

勝隊	結果	負隊	比數
北友Y	勝	同志	三對二
曉星	勝	海風	四對○
進德	勝	日月星	六對○
晨光	勝	東星	二對一
敬祥C	勝	康元	一對○
白貓	勝	恆心	一對○
羅芳	勝	寧隊	一對○
匯華	勝	南華	二對一
健光	勝	綠隊	二對一
健北	勝	海星	一對○
殷軍	和	西華	○對○
康樂	勝	前進	五對一
北友T	勝	西友	一對○
同樂	勝	嘯爪	三對○
孤軍	勝	匯華	六對一
炸隊	勝	興華	七對一
強南	勝	亞美	七對○
聯盟丙	勝	柏聯	五對一
北友P	勝	飛勇	五對一
良友	勝	滬友	一對○

昨競走練習

唐文儀首先到達

中華競走會爲準備五萬公尺起見、早已擬定步驟、按步進行、昨日練習十七英里競走、參加者有姚亞彰、談榮生、王樹舫、葛志高、劉麟、乾生、楊光、楊德潤、唐文儀、邱德昌、居三寶、張聰東等十餘人、蔡正發因手足患有濕氣、不克出席、六時半出發、於會特派張造九、陸雨田等搭馬車沿路指導、結果因天氣太熱、[illegible]、致成績稍差、[illegible]

愛國女學體育表演記

本市愛國女子中學、於九日午後六時在校舉行體育表演、以示平日功課之成績、公開之表示、時値新雨初霽、風不揚塵、各機關團體代表、學生家長、及該校校友到會參觀者近二千人、[illegible]

市民教館籌辦蜜蜂展覽會

上海市立民衆教育館、鑒於民衆缺乏養蜂常識、而新法養蜂尤爲現代極應提倡之生產事業、爰與青年蜂業合作社、籌辦蜜蜂展覽會、定九日十日在該館舉行、刻正積極籌備云、

國際政治舞台 主角分頭直接會晤

羅斯福將乘出巡太平洋之便 與日本政治家會晤於檀香山

據傳爲掃除日美兩國間誤解

國民華盛頓九日電　羅斯福總統於下月上旬檀香山與日本高級政治家會見之傳說、今日已引起政界方面紛紛揣測其將有若何結果、總統表示、將於國會閉幕後、出巡太平洋、途經檀香山時、可與日本政治家會晤、此項會晤、已於昨日白宮款待日本貴族院議長近衛伯時、暫行約定、衆信、如日本首相及外相能參加此項會議、則定能掃除日美兩國間之誤解、而於明年舉行之海軍軍縮會議、應響尤大云、此項會議、將使日美兩國能有直接機會、討論引起兩國糾紛之國際問題、日本封鎖中國宣言所引起之中國門戶開放問題、「滿洲國」之承認問題、及九國公約問題、海軍比率問題、菲律濱獨立後之地位問題、及日本移民問題、均在其列、羅斯福總統對此複雜而重要之問題、究允談至何種程度、並無表示、事實上總統迄未提及此項會議、此項會議、係由參加白宮宴會之日人傳出、不過白宮方面並未加以否認耳、

黑褐兩相會晤 端爲軍縮國聯

路透羅馬九日電　聞德總理希特勒來晤首相墨索里尼時、將乘飛機、因上年屢有不幸事端、使德奧間關係爲之緊張、故德總理此行來意、欲避免經過奧境也、此次兩總揆討論之主要問題、聞爲軍縮及國聯云、意國方面稱、首相墨索里尼擬力勸希特勒取中庸之道、以防止軍備競爭、尤將注重促請德國重返國聯會云、

未來羅馬談話 有巴爾都參加

國民柏林九日電　外間所傳德總理希特勒與意首相墨索里尼之所談、將於本月中旬在威尼斯舉行云云、此說在此處官方尙無從證實、而羅馬方面所得之情報、亦無與此事有關者云、

路透巴黎九日電　據消息靈通者稱、法外長巴爾都雖已被邀參加希特勒與墨索里尼之會議、但巴氏在秋季前、似不致往遊羅馬、法政府現認法外長與德總理直接交涉之時機、刻已成熟、故法外長之參加意德兩總揆之談話、可不成問題云、

國民日內瓦九日電　茲據最近報告所稱、法外長巴爾都在將離日內瓦返法之前、曾接得意大利政府之通知、謂意首相墨索里尼與德總理希特勒、將於下星期在威尼斯相晤云云、意大利之所以通知巴爾都者、因巴近有赴羅馬訪問之計劃、而墨索里尼則建議法外長與德總理二人之赴意訪問應使不相衝突云、

德國重返日內瓦 前途猶未許樂觀

德報蔑視日內瓦現局 軍備平等權仍所必得

國民柏林九日電　此間半官式德國外交政治評論對於日內瓦近日之調解公式、認爲係一種極度疲倦之表現、而非真實考慮之結果、「所謂休會至十月者、不啻即無期休會、因各委員會並未受有草就軍縮公約之責任也」、並該報之意見、歐洲各國惟意大利之立場、最爲磊落光明、因意大利曾拒絕參加此項欺人之舉者也、至於外間希望德國能重返軍縮會議一節、以德國之見解而言、實質之軍備減縮、實即最良之保障、而德國在重返國聯之前、勢必先需得有正實之保證、確知其能獲得昔日所鄭重允諾之平等權利始可、但此種保證、端賴法國一國云、

每週國際 （九九）

二三・六・二——二三・六・九

上週間國際視線、集注於日內瓦、然而波譎雲詭、有非意料所及、如言軍縮會、上半週大陸國與海洋國、判若鴻溝、一以安全問題、英法意旨懸殊、一以德國重返問題、法國萬難容忍、然至下半週、則前嫌頓消、和氣盎然、斯一事也、如言薩爾問題、則德法勾心鬥角、爲歐洲禍源、然而微妙折衝、協定一朝成立、報告書發表之後、行政院接受通過、易如反掌、斯又一事也、戰債到期、美國挾其金圓萬鈞之力、以停止財政接濟、施壓迫於懲付國、然而約翰遜一言喪財、不獨法國等以賴債著聞者、屹不爲動、即英國之願意償還一部分者、亦捺抑不付、斯又一事也、請分別言其經過崖略、

軍縮波瀾

上星期之軍縮會議、承襲前一星期之遺蘊、計於四日五日六日八日、開主幹部會議四次、中間於七日星期五休會一天、總委員會原定星期二（五日）開會、但以主幹部意見衝突、直至星期五午後四時十五分、纔得開會、

以上四次主幹部會議、除八日午後之會、因事前三主要國代表團領袖經過私人談話、意見臻於融洽外、其餘三次、滔滔宏論、俱爲劇烈之雄辯、娓娓不絕、則是破裂之先聲、

其間提決議草案者、計爲四日星期一、俄外長李維諾夫提出一件、五日星期二、主席漢德森提出第二件、六日星期三、法外長巴爾都提出第三件、至八日星期五、巴爾都又提出一修正案、或曰台維斯妥協案、以上四案、外電傳述大旨、頗具載報端、大抵俄案注重改軍縮會爲保障和平常設會議、漢德森案溝通異見、巴爾都案、事先本未準備、迫先一日被主席難責、倉卒而成、故一仍往昔成見、了無新穎主張、至最後妥協案、則爲調解之結果、故能爲三方所接受云、

論戰之激烈、莫甚於星期一二之兩日者、其主角、守方爲主席漢德森、攻方爲法外長巴爾都、大抵漢德森主張休會、以待德國之重返、庶幾妥協可成、巴爾都則反對斯議甚烈、以爲前此談判、了無寸功、再蹈覆轍、無裨於事、不如就十四國所共同欵求之安全問題、仍由軍縮會議以諸國代表新提之建議、爲繼續討論之根據、巴爾都之雄辯之天才、於五日之會、益見大逞、其於漢氏留安全問題於最後之提案、與邀德返會之主張、責備甚嚴、乃至言不擇詞、有喪會場尊嚴、而漢德森亦不爲屈、既憤憤然以去留爭、復聲色俱厲、責法外長以獨負破壞會議之咎、此爲舌戰最烈之兩日、至第三日、即六日、法外長巴爾都除提對案外、其對德國重返日內瓦之論調、已不復如前此之抱絕端反對、論調不信無德國則會議不克進行耳、是日以美代表台維斯之建議、於星期四休會一天、於是英之艾登、法之巴爾都、美之台維斯、昕夕談話、商妥決議草案、是即巴爾都於八日之主幹會所提出之妥協案、亦即法國對於英國所特殊注意之邀德返會一節、予以讓步、而英國對於法國所堅持之安全問題、予以必要之承認是也、

戰債癥結

歐洲各國欠美戰債、例於每年六月十五日十二月十五日兩期償付、去年十二月十五日到期戰債國家、爲法、比、奧、波蘭、愛沙尼亞、拉特維亞、捷克、立陶宛、意大利、英國、芬蘭等十一國、除芬蘭、獨付全額外、英、意、拉特維亞、捷克、立陶宛、五國、僅付一部、藉示信用、其餘五國、則分文未付、美國視若賴債、而美國之索償、與歐洲之賴債、又成爲大西洋兩岸折衝之核心、迄本月十五日、戰債又將到期、美國之索償、與歐洲之賴債、又成爲大西洋兩岸折衝之核心、大陸諸國、以法爲領袖者、以賠償問題既已解決於洛桑會議、則戰債安在不可取銷、其不主還債、由來已久、惟獨英國、不欲蒙賴債之惡名、故累次償付一部、以表承認之意、此次美國向索之債欵、連一九三三年六月十五日十二月十二日兩期應找補之欵、與本屆應付之本息、總數爲二三九、一一〇、七六五鎊、此項鉅額償欵、英國究將償付乎、乃成世人注目之問題、先是、美國衆兩院於本月一日十日、四月四日、先後通過參議員約翰遜法案、規定凡對美負有債務而帳未清之國家、均不允貸以欵項、此案於同月十二日爲總統簽署、成立法案、欲以金圓之勢力、壓迫各國償付債務、否則施以財政封鎖也、然此案適用範圍、初未明定、究竟如英國之償還一部分者、是否亦作賴債國論、五月五日、司法部長克明士、予以法律上之解釋、謂部份付債者、不受該法束縛、洎五月十日、國務院發一聲明、謂部份付債、自當樂予接受、但不能作爲履行義務、仍當受約翰遜法案之束縛、是一面希圖債務國不致完全停付、一面又欲加人以賴債之惡名也、然此猶非美國之最後意見也、真正之最後意見、猶當待諸美總統對於戰債問題、發表其致國會之咨請文、上月中下旬之間、盛傳歐洲諸債務國家、欲聯給陣線、與美國商一通盤辦法、而美國則主張個別談話、大抵英國態度、準備仍照向例、僅付一部份、但欲美國承認其爲非賴債國、不受約翰遜法案之拘束、其對美覆文、已由內閣決議、電達駐美大使林特賽、一俟美總統發表咨文、即可遞送、至本月一日、羅斯福咨文、始行發表、則除請債務國作切實犧牲、以應付債務外、於部份付欵國家之是否、爲已履行義務、初無一語道及、越四日、英國已發表覆文、藉詞美債、則英亦將向其債務國、索取宿逋、如是將使全球財政狀態、發生重大影響、又以約翰遜法案、於部份償付與分文不付者、初不爲之分別甲乙、故與其付而仍蒙賴債之名、孰若完全停付、以待召集聯席戰債會議、商解決良法云、英國此項覆文、衆認爲約翰遜案之反響、是誠約翰遜一言喪財、而法國多一賴債同志矣、

薩爾事件

薩爾區域公民投票籌備事宜、經三人特種委員會長時間研究、草成建議、前以德法意見衝突、未提出五月十四日至十九日之七十九屆國聯行政院會議、其撤銷所作、法外長巴爾都發表談話、說明真相、（見五月十九日哈瓦斯電）此次巴爾都爲參加軍縮會、重來日內瓦、始與德國代表、及該特種委員會、幾度磋商、成立協定、於本月三日發表報告書、即通過於翌日之國聯行政院會議、其內容詳見哈瓦斯三日電、

蘇俄加入國聯又一步驟

捷羅對蘇俄復交

正式換文樹立正常外交關係

南國態度不明小協商未一致

俄將邀波參加東歐互助公約

路透日內瓦九日電　國聯方面聞小協約國、現對蘇俄政府成立外交關係之消息、大爲欣慰、俄外長李維諾夫與捷克羅馬尼亞兩國外交當局、業已互換蘇俄與捷羅間尋常關係之函、衆料南斯拉夫於葉夫狄志遊巴黎返國後、亦將對俄復交、小協約國今日在此宣佈承認蘇俄、衆視此爲蘇俄加入國聯之又一步驟、預料蘇俄加入國聯事、九月間當可美滿解決、同時李維諾夫現正磋擬東歐互助公約之計劃、關於此事、法國亦已關切、不僅小協約國已也、聞德國與波蘭皆已被請參加、但此兩國、皆尙未表示接受此請之願意、

國民日內瓦九日電　羅馬尼亞及捷克、今日正式承認蘇俄政府、蘇俄外交委員長李維諾夫及小協約國外長集議至今晨一時、散會後即將此事宣布云、捷克外長皮尼士與俄外長李維諾夫、及羅馬尼亞外長鐵杜萊斯哥、與李維諾夫於正午交換文書、樹立捷克與蘇俄及羅馬尼亞與蘇俄間之正常關係、據稱南斯拉夫葉夫的區回歸貝爾格勒報告政府後、南斯拉夫亦將對承認蘇俄問題、宣布態度、聞南斯拉夫國王亞力山大反對承認蘇俄政府、故小協約國、現已放棄一致行動、

華盛頓觀察 德國決不復返

哈瓦斯華盛頓九日電　自修正後之法國提案、被軍縮會議總委員會通過以來、美國外交界極爲注意、惟大局究將如何進展、則無人表示意見、政界中一般意見、咸以爲德國如仍拒絕重返日內瓦、對於限制軍備及保障安全之一般公約、亦不參加、則軍縮會議草……大敗、其主要責任、將由德國負之云云、但在事實上、德國重返日內瓦一層、咸視爲希望絕少、外間風說、甚至謂在日內瓦最近事變之後、德國政府似已決定、無論如何、決不重回日內瓦、並已將此意通知若干政府、現因美國官場、絕對緘默、究竟美國政府確否接到此種通知、無從斷定、第以情理推之、此種消息、不似有何可靠根據云、

小協約國政治會議 公佈決議案內容

哈瓦斯日內瓦九日電　捷克與羅馬尼亞承認蘇俄之文件、今晚已由小協商各國常設政治會議、予以公布、茲將該政治會議關於此事之決議案內容、報告如下、決議案內稱、一九三四年六月九日、蘇俄外交委員李維諾夫、與捷克外交部長貝勒斯、在日內瓦交換內容相同之公文、恢復蘇俄與捷克間之正常外交關係、羅馬尼亞與蘇俄、亦交換同樣公文、恢復彼此國交、南斯拉夫政府、則因該國外交部長葉夫的區、須正式訪問巴黎、其對此項問題須俟葉夫的區回國報告之後、始能確切決定、此係最近小協商常設政治會議各委員、與蘇俄外交委員李維諾夫談判數日之後、始經各國政府決定者、爰於本日交換公文、實行恢復國交、

捷羅兩國外部 致李維諾夫函

茲將捷克外交部長貝勒斯、致蘇俄外交委員李維諾夫之公文函、宣布如下、「逕啓者、一九三四年一月念二日、小協商三國外交部長、在柴格勒勃會議時、彼此同意、以爲一俟外交政治情形相宜時、小協商各國、即應與蘇俄恢復外交正常關係、本年六月初、本外長與貴外交委員談話之後、小協商各國常設政治會議、以爲按目下外交政治情形、小協商各國、已可照柴格勒勃之決議、分別與蘇俄恢復國交、捷克政府、於與貴外交委員談判之後、現已決定與蘇俄政府、恢復外交關係、並決定遣派全權公使、駐紮貴國、用特函達、本外長深信、兩國恢復國交之後、必能永久諧和、而兩國民族日後必能互相合作、以謀彼此之繁榮、並維持世界之和平云云、」羅馬尼亞外交部長蒂杜樓斯哥、亦以公函致蘇俄外交委員李維諾夫、其內容相同、李維諾夫亦以措詞相同之公函、分致捷克外交部長貝勒斯、及羅馬尼亞外交部長蒂杜樓斯哥、其內容如後、「逕啓者、蘇俄政府、於本委員與貴外交部長談判之後、決定與捷克（或羅馬尼亞）政府、樹立外交關係、並決定遣派全權公使、茲特函達、本委員深信彼此國交恢復之後、必能永久諧和、而彼此民族、日後必能互相合作、以謀公共繁榮、並維持世界和平云云、」

尊重國家之主權 三國政府相互担保

（塔斯社九日莫斯科電）此間已公佈塔斯社下述消息、羅馬尼亞外長鐵迪萊蘇、與蘇聯外委長李維諾夫、於六月九日在日內瓦互換公文、同時捷克外長彭尼希與李維諾夫、亦交換函件、羅外長於第一函內、通知李氏、謂羅馬尼亞政府已決定與蘇聯建立正常外交關係、並委派駐蘇公使、李維諾夫函稱、蘇聯政府亦決定委派駐羅馬尼亞公使、羅外長與李氏復換文確定下述協定、即兩國政府相互擔保充分尊重對方之國家主權、並不得直接或間接干涉對方之內政、尤不得作任何形式之煽動或宣傳、或對於此種干涉之援助、彼等復擔保於己國領土內、任何團體向對方作武裝鬥爭、或擬用武力推翻其政治與社會制度、或準備向其正式代表作恐怖行動之團體、或將對方政府之權力或其領土之一部份歸屬自己之團體、均不能創設、並不許其存在、彼等復擔保、凡爲此等團體之武力、均不得招募、軍器、軍需、彈藥、及戰爭材料等等、或令其入境、或運過其領土、捷克外長致函李維諾夫、謂捷克政府決定與蘇聯政府建立正常外交關係、並委派駐蘇公使、李氏答函通知捷克外長、謂蘇聯政府已有同樣之決議云、

捷克朝野完全贊成 防範德國之集團

哈瓦斯捷京布拉格九日電　小協商各國與蘇俄恢復正常外交關係、係於下午五時正式發表、此事原爲一般人所料及、故輿論不以爲異、國務會議對小協商各國常設政治會議在日內瓦之決定、完全贊成、捷克人實業家及銀行界、對於小協商各國與蘇俄恢復正常關係、因經濟上理由原極盼望、各報均謂此次承認、與蘇俄重行參加歐洲政治、同時發生、在國際上實有重大關係、不僅此也、小協商各國之承認蘇俄、正值蘇俄與法國及小協商各國、日趨接近之時、如此不啻多數國家組成集團、以防範希特勒主義下之德國、使不致發生危害云、

羅馬尼亞驚喜交迸 稱頌外長之成功

哈瓦斯社十日羅馬尼亞京城電　昨晚此間發表小協商諸國承認蘇俄消息、京中人心大爲驚異、雖此事醞釀、已歷數月、人人俱知承認一舉、勢必成爲事實、但以形勢急轉直下、人心既深感愜意、殷憂亦一掃而空、故驟得此項消息、不無驚喜交迸也、此間報紙論調、不勝引述、於中尤宜特提「寰球」報之評論、該報爲右派之機關報、持論不啻爲羅馬尼亞國家主義派之發言人、其評述此事、稱爲羅馬尼亞外長蒂杜樓斯哥之大成功、且認爲大戰以後、羅馬尼亞政府一切外交活動中、最重要之事件、而稱頌不止焉、

波蘭輿論表示欣幸 和平連鎖之新環

哈瓦斯華沙十日電　半官式之「波蘭日報」評論羅馬尼亞及捷克承認蘇俄事、略謂「兩國承認蘇俄、特別爲吾人所關切、因蘇俄爲波蘭之鄰國、且爲同盟國、小協商之承認蘇俄、又爲吾人之所切禱、且曾爲之致力者也」、該報又謂、羅馬尼亞承認蘇俄、在政治上有重大關係、至於捷克與蘇俄之國交上障礙、多半由於經濟組織之不同、該報以爲「捷克與蘇俄之接近、不獨在政治上有利、即由哲學言之、亦甚有益也」、政府黨之「波蘭快報」、視小協商各國之承認蘇俄、不啻於和平連鎖上、又加一新環、殊可欣幸云、

德報稱係法國政策 巴爾都促成其事

哈瓦斯柏林九日電　小協商之捷克與羅馬尼亞兩國、業已承認蘇俄、德國報紙謂、此爲法國政策之表現、而促其成者、乃法外長巴爾都也、大部份報紙、謂六月十八日至二十日、在羅馬尼亞京城舉行之小協商各國會議、巴爾都將前往參加、可見蘇俄與小協商各國之談判復交、乃巴黎方面一手造成者、德意志總匯報、謂自一九三三年倫敦經濟會議期間、李維諾夫與各國簽訂互不侵犯條約、（保與波斯、阿富汗、土耳其、波蘭、羅馬尼亞、拉達維亞、愛斯多尼亞、小、捷克等國所定者、時在七月三四日）之後、小協商各國、在事實上業已承認蘇俄、自是時起、蘇俄與歐洲東南部之外交關係、已另起新章、此次在法律上承認之後、大約小協商各國將繼續與蘇俄訂立經濟協定、因蘇俄木料、與小麥之傾銷、已足使歐洲東南部、大受損失也、柏林交易所日報、謂羅馬尼亞與蘇俄間、關於卑撒哈比省問題之爭執、所以能不提起者、實賴法國斡旋之功、該報並謂、以意度之、羅馬尼亞所以承認蘇俄者、或者因莫斯科多少已承認放棄卑撒哈比省、蘇俄對於此事、所以能具誠意者、亦因受遠東事變推移之影響云、

美國 鋼業工潮仍堪虞

工會委員上書總統措詞率直 對當局不信任決定準備行動

路透華盛頓九日電　鋼業工會委員十六人、兩月前因鋼業工潮事、集於華盛頓、頃上書羅總統、措詞極直率、其言曰、如總統果有遵其手定復興法律之意、則總統至少所當爲者、爲召集鋼業廠商前來華盛頓會議、舉行真正集合的交涉、國家復興處、而復興處主任約翰森將軍、在工人心目中、已不復有信用之可言、總統至少須將鋼鐵公司所提出無恥的公司工會之辦法、擲諸廢紙簍中、我輩無庸多費時間、久住華盛頓、以拒絕我輩而安置之圈套、我輩定今日歸去、準備行動云云、

○　○　○

美古新約始生效

要點在廢柏拉特修正文 前日已由兩國當局調印

路透華盛頓九日電　五月二十九日美國與古巴所簽定之新約、今日已由兩國調印、故現已實行有效、按簽字於此約者、爲美國國務卿赫爾、與駐美古巴大使、此約廢止著名柏拉特修正文、但許美、爲保護僑生命財產計、干涉古巴事件、並准美國在古巴共和國成立以前軍事佔領古巴時所施之各種舉動、垂諸久遠、美國在爪太瑪摩設立之海軍根據地之協定、亦許繼續有效、

○　○　○

史氏險遭炸彈

內衛軍領袖史太瀾堡親王辦公室、今日僱匠修理、發現書案抽屜中有一烈性炸彈、其導火線繫於一時鐘上、蓋預定於史親王入室辦公時爆裂也、幸經查覺、否則史親王危矣、

國民維也納九日電　總理辦公廳某官員案上、今日發現一炸彈、據最初傳說、該炸彈係在史泰亨堡案上發現、但據內衛軍發言人稱、此說不確、該炸彈實係於史氏辦公廳之另室發現云、

劇院亦受搗亂

哈瓦斯維也納九日電　今晚國立歌劇院、奏演大音樂家瓦格涅名劇「瓦爾基利」之時、有國社黨人施放流淚瓦斯、不得不暫時輟演、觀衆對國社黨徒、皆極憤恨云、

報界一致攻擊

哈瓦斯社維也納十日電　德國國社黨、對奧攻擊、從新開始、僭城國社黨參謀部、曾任對奧作恐怖主義行動、業於本月初開始採取攻勢、因此奧國全國、迭出事故、本日半官式之「聯邦鄰報」評論此事、略謂「奧國人民、以補助經濟、不料褐色盜匪、乘此遊歷最相宜之時節、開始擾亂、使遊人裹足不前、其目的乃在破壞奧國人民主要之資源」、該報此言、足以代表一般意見、即其他所有報紙、莫不有同樣評論、並勸正式軍隊以外之武裝團體、起而自衛、「新自由報」謂「奧國人民、當善自防衛、不可聽人以恐怖行爲、妨害奧國之生命」、「新維也納日報」謂希特勒黨從新攻擊奧國、不過使奧國人民之愛國心理、較前更堅決而已、「維也納日報」、亦有同樣表示、謂「凡看破恐怖主義之面具者、皆將加入愛國陣線、以圖自衛」云、

奧國社黨恐怖行動 德黨人實爲主謀

奧政府決以嚴厲手段報復 已搜集證據準備提交國聯

哈瓦斯維也納九日電　德國僭城國社黨參謀部、擔任對奧國作恐怖主義行動、業於本月初開始採取攻勢、因此奧國全境、迭出事故、若干恐怖主義黨徒、業被捕獲、將由戒嚴法庭、予以審理、奧國政府決定以嚴厲手段、報復德國國社黨人、最近當道在恐怖黨人白朗家中搜得函件、證明僭城國社黨人、對於奧國境內破壞行爲之籌備、確負主謀責任、陶爾斐斯業已搜集種種證據、造成宗卷、遇必要時將向國聯會提出云、

愛國團體動員

此爲報界之意見、實際上各種武裝愛國團體、似已照報界發表之意見、開始反抗希特勒黨之恐怖行爲、例如多瑙河上之克姆城、久爲希黨之中心點、今日有愛國團體、集合天主教衛路隊七千人、舉行示威運動、並有政府人員數人參加、演說者數人、均勸衆自動反抗一褐色潮流、當時在場人衆、歡呼總理陶爾斐斯及政府、歷時甚久云、

比利時新閣難產

原因爲自由黨拒絕參加新閣

哈瓦斯比京白魯塞爾九日電　前總理勃洛克維爾組閣使命、似已突感困難、據官方發表消息云、勃氏曾請盎凡爾港自由黨參議員高宗入閣、高氏以私人理由辭謝、勃洛克維爾又一再請前外長希孟繼尙松而爲司法部長、希孟亦予謝絕、政界人士謂組閣種種困難、係自由黨方面所引起、尤以盎凡爾港之自由黨人阻撓最甚云、

立陶宛政變 德國有指使嫌疑

立波謀提攜德乃先期破壞 事變之前德報已預爲伏筆

哈瓦斯社華沙九日電　據此間私人所接立陶宛京城消息、本月六日該國京城發生之政變、與德國似非無關、蓋立陶宛輿論、現有一種運動、欲使立國與波蘭互相提攜（按兩國間因維爾納城主權問題、齟齬已久、該城現歸波蘭佔領）、德國欲先發制人、俾此種運動不致實現、當政變發生之時、米美爾區域德國居民閧說、皆極感興奮、而該地立國人民、則對於政變危機、頗表焦慮、立陶宛國斯美多那總統、曾力求在波德兩國之間、保持自由地位、此間政界人士、謂德國報界、對於立國事變、事前似已知情、因其曾於五月三十一日發表消息、說明米美爾區域德國人民處境之危險云、

倫敦國際小麥協定 爲阿眞廷所摧殘

超過限額售出遠期小麥 小麥會議提出折衷辦法

路透九日倫敦電　去年八月在倫敦簽定之國際小麥協定、刻已遭嚴重之摧殘、據今日阿眞廷在本季之輸出、已超過其限額一一〇、〇〇〇、〇〇〇布施爾、又聞阿眞廷訂定外洋船位甚巨、並售出大批遠期小麥、阿眞廷現要求其明年限額應占全世界銷數三分之一、而目前之限額、則爲總數五分之一、此間所舉行之小麥會議、已提出折衷辦法、但阿眞廷代表尙未接得其政府關於此項建議之覆電、

羅斯福咨請國會 撥鉅款拯濟旱災

接濟工作經費購買牲畜 貸款購農場並移殖災民

路透華盛頓九日電　羅總統今日以咨文送交國會、請撥美金五二五、〇〇〇、〇〇〇元爲美國旱災救濟經費、謂將來雨量稍多、僅可恢復損失之一小部分、民食尙不虞缺乏、但有甚廣區域內所產牲畜之飼秣不足、咨文內所載救濟災區農民之程序、爲接濟工作經費、購買牲畜、貸欵以購買新農場者、並移殖災民於新闢之農地、

汎美公路經費案 美衆院將否決

哈瓦斯社九日華盛頓電　本日衆議院、將關於汎美洲公路經費之法案、予以否決、此案規定以五百萬元之欵、助工建造公路、預定造至巴拿瑪國爲止、一般人以爲國務院曾爲此事向參議院委員會徵求意見、該委員會表示贊成、故參議院討論此案時、必將五百萬元之經費、予以恢復云、

薩爾瓦多 旋風過境

交通完全破壞 人民受難極重

（哈瓦斯社九日紐約電）中美洲薩爾瓦多國、旋風過境、受難極重、人民死亡甚多、惟交通阻絕、災區實在災情、無從估計、災區道路損壞、僅可步行、鐵道損害極重、需俟兩個月後、始可恢復原狀、「自由」港中一切船隻、現暫禁止駛入、若干村鎮、現尙爲水所淹、痢疾及各種傳染症、隨有蔓延之虞、

加拿大發現水怪

身細長游泳極速 被槍擊無所感覺

哈瓦斯加拿大愛特門頓城九日電　此間若干居民、在「歐闊河」中發現淡水怪物一頭、爭相傳述、羣以此物與蘇格蘭奈斯湖之水怪相提並論、多數人士切實聲明、曾目擊此物、身長約達十公尺、頭及頸部細而長、全身亦極細、有人以二十二米里密達之槍、向怪物轟擊、但此物毫然無所感覺、其在水中游泳、速度每小時約達二十五公里、惟見浪花四濺、瞥然而逝云、

消息不利多方 上週標金市復跌

傳英有停付戰債說匯兌看大 逐日盤頭尚平結果跌十四元

上週標金市況、復趨跌勢、逐日尚無劇變、惟後僅計三五元之數、國際消息複什、聞英對美戰債有停付之訊、及美政府將徵取滬港銀元之利益稅、乃美國銀行家停止銀條交易等說、故英美匯兌恐將軋緊、與金市不無影響、查目下空頭猶家、較多計多一倍云、

◇全週市況◇

（週初）開盤尚平、計一千〇二十六元一角、旋稍有起仆、（週二）最高價見一千〇二十八元七角、（週三）逐步盤落、遂進一千〇二十元兩關、（週四）續見一千〇〇六角之低價、計連跌四天之久、海外銀市及本埠英美兩匯均安、頭家先扒後塞、中央銀行收買現金、期貨將以拉住、復出一千〇十元關口、（週五）略形盤旋、（週六）形勢更平、結果價一千〇十二元九角、較前週六收盤跌十三元九角、按上週間高低比較、相差二十元〇一角、開收較跌十三元二角、

◇條額現貨◇

多空雙方陣容、空方遙勝多方、至上週六止、條額共三萬二千八百〇二條、較前週六增多四千餘條、內多方如大連幫、計二千一百餘條、順利三千八百餘條、義豐永仍各二千四百餘條、福安元二千四百餘條、恆餘二千三百餘條、空方有六十六家之多、元茂永八百七十五條、元成永八百七十餘條、大德成一千餘條、乾昌祥四千六百餘條、餘數小不計、共三十三家、空方有六十六家、計乾昌祥一千五百餘條、慶發永一千餘條、餘均在一千條以上、益成森昌永一千七百條左右、正昌二千五百餘條、瑞興八百餘條、其餘為數有限、又廣幫恆興一千八百九十條、生大五百十一條、其餘為數有限、從略、至現貨亦形呆滯、天津貨去路亦靜、價照期貨約加十一二元、中央銀行先因價格不合、故無成交、後曾開進一千數百條、價約計一千〇十元至十五元、本埠存底、尚屬不薄、

◇銀市外匯◇

海外銀市復漲、匯兌跌勢未衰、計英美跌六二五、已連降七週之久、美英亦降二五、有四五週之久、本埠外匯、明將俱長、計英金掛牌八七五、近期已在三便士半以上、至美金軋時有上落、英金軋長一八七五、終則軋長三七五至三二一二五、金帮始扒後塞、約估半數、至揭價初撒、已在三十二元之遙、內套標金交易、目下本月份價、四十餘元、旋後五十元以上、週末四十元左右、與前週六相彷、今將銀市外匯標金等高低價、列表於後、

種類	最高	最低	較上週六
大條近期	十九便士八一二五	十九便士四三七五	長二五
大條遠期	十九便士八七五	十九便士半	長二五
美銀價	四角五分二五	四角四分半	長半分
孟買市	五十五羅比〇六	五十四羅比〇七	長十三安那
英匯掛牌	一先令三便士半	一先令三便士三七五	長一二五
美匯掛牌	三十二元七五	三十二元二五	長三七五
七月標金	一千〇念六元七角	一千〇〇八元六角	跌十三元九角

上週金短及整六公債 新高價頻現不已

為投機家重心所集各漲二元餘 其他好一元左右九六交易最旺

上週開華商證券交易所、內國債券市場、投資者風起雲湧、踴躍異常、金短及整六公債、尤為衆矢之的、投機者重心所集、市價飛黃騰達如青雲直上、新高價頻現不已、結果二者各狂漲二元半許、統鹽稅亦以人心堅昂、需要繁多、高漲一元四角餘、此外廿關捲菸裁兵九六諸價均好一元左右、查債券市價之遞昇不已、其最大原因、以國內政局之日趨鞏固、國外國際關係之漸見融洽、及債券本身信用之健全、金融界信仰之堅實、有以致之、最近中日關係之轉變和諧、更與市氣以良好刺激、觀察前途、似仍以上漲希望較大、目下絕無反動破綻、回跌尚屬難能、總計全週成交總數、共達八千七百萬元、九六交易最旺、計一千三百十九萬元、金短次之、計一千二百四十四萬五千元、鹽稅又次之、計一千二百十七萬五千元、二二關稅再次之、計九百六十七萬元、其他各債、最多不過六七百萬元許、茲將一週來最高最低市價、作表於下、

種類	月期	開盤	收盤	最高	最低	較前
關稅	六	二九四〇	二九三〇	二九四〇	二九三〇	小〇一〇
編遣	六	四〇二〇	四〇七〇	四〇七〇	四〇二〇	大〇五〇
編遣	七	三九七五	四〇三〇	四〇三五	三九七五	大〇六〇
裁兵	六	七四八〇	七五〇五	七五五〇	七四一〇	大〇九〇
裁兵	七	七三七〇	七四四〇	七四九五	七三九五	大〇八五
九關	六	四四七九	四五〇〇	四五一〇	四四六〇	大〇三〇
九關	七	四四〇五	四四八五	四四三〇	四三八五	大〇三五
元善	六	五〇〇〇	五〇三五	五〇五五	四九九五	大〇四五
元善	七	四九二九	四九五〇	四九六五	四九一五	大〇八五
捲菸	六	五一三五	五二四〇	五二六〇	五一三〇	大一一〇
捲菸	七	五〇六五	五一六五	五一八〇	五〇六五	大一〇〇
廿關	六	五〇二五	五一三五	五一六〇	五〇八〇	大一二〇
廿關	七	四九六五	五〇八〇	五一〇〇	四九五五	大一二五
統稅	六	五三八〇	五四五五	五四七〇	五三一五	大一四五
統稅	七	五二七五	五四〇五	五四一五	五二七〇	大一四〇
鹽稅	六	五四四五	五五七五	五五九五	五四四五	大一四〇
鹽稅	七	五三九九	五五三〇	五五三五	五三八五	大一四五
金短	六	六九四〇	七一六五	七一八〇	六九三五	大二四〇
金短	七	六二一五	七〇一五	七〇三〇	六八一〇	大二一五
整六	六	六一九〇	六四三五	六四八〇	六一八五	大二五五
整六	七	六二一五	六四五〇	六四八五	六二〇五	大二五〇
九六	六	一〇九〇	一一六〇	一一九〇	一〇八五	大〇七五
九六	七	一〇九五	一一七〇	一一九五	一〇九〇	大〇八〇
金長	六	四八三〇	四八五〇	四八五〇	四八三〇	大〇五〇
金長	七	四八五〇	四八五〇	四八五〇	四八五〇	初開
二三關	六	六三五〇	六四〇五	六四五〇	六三三五	大〇六五
二三關	七	六二八五	六三三五	六三八〇	六二六五	大〇六五

遠期美銀轉漲

現貨及英銀均定 匯兌英平美微堅

昨（星期日）銀行休業、所有金融外匯等市、概無報告、按一九日）英倫銀市電訊、大條勿動、計近期十九便士八一二五、（跌地）遠期十九便士七五、遠期十九便士八一二五、中國賣出、印度則進、市面平穩、收市後市仍平、又孟買銀價仍爲四角五分一、美銀價仍爲四角五分一、又英美美金交易所期貨銀價、二五、又元金交易所期貨銀價仍爲四角五分、一致上升、七月大九釐、十二月一釐四、九月一釐、一月一釐四、爲四角五分六釐、爲四角五分四釐、一月一釐四、十月一釐半、爲四角六分〇四、三月一釐半、倫週先令三便士八一二五、對美仍爲五元〇六分、一二五、英對英大一二五、計五元〇六、美又接孟買來電現貨加三分半、爲五十五羅比〇五安那、云、

星期日洋市沉寂 拆息改小一分

小洋變動力極小 銅元略長五百文

昨市場中交易、以星期日銀行停止營業、祇錢業方面略有進出、故市氣十分沉寂、洋拆市價、早午兩市同爲七分、較前日改小一分、拆票交易、早市轉帳三百四十餘萬、午市交易四十餘萬、新交易三十餘萬、小總會交易三十餘萬、洋押款交易、僅取贖三十五萬、平輔幣市況、大致無甚變動、計八開小洋、早午兩市、仍同爲八百十八元、交易早市六千五百角、午市四千角、四開小洋、早市爲七百三十八元二角、午市爲七百三十八元三角、較前日改小二角、交易早市十萬角、午市三萬五千角、銅元爲三百二十九千五百文、較前日略長五百文、交易代價洋一萬二千元、合數額三萬九千五百四十串文、

日商放價爭收春繭

擾亂我國市場危機四伏 日絲傾銷我絲外銷無望

上週中本埠洋莊絲銷、毫無生氣之可言、查海外市場、日絲頗銷、歐美廠銷路如故、絲廠出品、銷滯、生絲銷用日減、且均力圖減輕成本、日絲價廉、華絲有行無市、紐約里昂英倫現絲價格、均跌至最低限度、源源各歐莊、仍思抑價拋購、華商人持不售、而日商西村勾結華人、在杭州吳興無錫等處、放價競收春繭、擾亂繭市、危機四伏、前途益抱悲觀、上週繭內地絹廠、乘賤購辦白廠經、以及英印等莊補充缺貨、成交廠乾二經二百餘包、輸出三百餘包、茲將上週末海外市場華絲價格、列表於下、（紐約每磅價單位金元、里昂每羅價位法郎）、

絲別	紐約	里昂
高等滬綠	一、四九	七一、二五
上等滬經	一、四〇	六六、〇〇
中等滬經	一、三八	五八、五〇
下等滬經	一、一九	五四、〇〇
上等魯經	一、三五	六〇、二五
上等川經	一、三三	六〇、二五
上等灰經	〇、六五	三二、七五
上等乾經	一、三六	六〇、〇〇
中等乾經	一、二五	五四、五〇
下等乾經	一、一六	四九、二五
上等大經	一、三〇	五七、〇〇
下等大經	一、二〇	四八、七五
上等白絲	〇、七二	三四、七五

週六外棉均堅

美棉現貨平穩

九日紐約棉市、現貨市況平穩、各月期價趨勢、

七月期	一二、〇六	大、〇八
十月期	一二、三〇	大、一〇
十二月期	一二、四二	大、一〇
一月期	一二、四七	大、一〇
三月期	一二、五七	大、〇八
五月期	一二、六六	大、〇八
現貨	一二、二五	大、一〇

上週美股市仍難轉機

週初麥價慘落曾創本年新低價 中途金銀各股轉堅鋼鐵最疲弱

美東銀公司報告、上週紐約股市、週初因麥價慘落、股市受其波及、創成本年度之新低價格、週中稍形恢復、蓋諸傳政府有提高金價、以支撐金礦股之舉、嗣以交易額增多、價乃上升、金銀各股、尤能牽動羣倫而前堅挺、迨週末因機械對證券交易所法案已正式簽字、市況又呈呆滯、更受工潮不寧之影響、使價格一致傾跌、鋼鐵股尤爲疲弱、計本週汽車出產額爲五四、一八五輛、較上週減少二二、〇九六輛、鋼鐵工作量爲百分之五七、四、而上週爲百分之五六、一、電力消耗量爲一、六、〇〇〇瓦羅基、亦較上週減少七六、〇〇〇瓦羅基、附道瓊斯指數如左、

	實業	鐵道	公用	債券
六月二日	九一、四一	四一、八八	二二、四八	九三、八九
六月八日	九八、四四	四五、〇九	二四、〇四	九四、三八
上週平均	九四、四五	四三、二三	二三、〇六	九四、〇六
前週平均	九四、四二	四三、〇七	二三、八五	九四、四三

上週標紗花回跌

多頭出籠套賣亦盛現銷轉淡 週末美棉看好市況稍形穩定

▲標紗 上週廿支金雞紗市、以多頭大舉出籠、同時套賣又起、致人心大受威脅、趨勢急轉直下、且市上現貨去路轉淡、結果各月期價、較前週回跌四兩一角半四元四角、

▲標花 上週花市、始以外棉堅俏、多頭獲利了結、所以跌勢半趨、後市上以多頭套賣、棉價遂跌、結果各月期價較前週回跌二角、

▲現紗 上週現紗市況、尚稱活潑、各幫買氣頗濃、計總銷路一萬四千餘包、週末美棉看好、人心略定、

▲現棉 上週現棉市況、需要仍暢、計全週通州花一千一百九十八包、紡廠銷出之花價、仍較前平穩、

紗布交易所 昨開檢驗會議

華商紗布交易所、前因棉花檢驗、向用人工、對於標準問題、頗多討論、特於昨日上午九時、在該所營業廳開會、到會理事等十餘人、對於棉紗檢驗之方法及標準、甚多研究、至午刻始散會、此後該所對於收進棉紗一層、將更爲注意云、

◇七月白羅 二、〇〇 大一〇〇 ◇七月奧姆拉 一八〇、〇〇 大七五 ◇十二月平加 一二四、五〇 大三五 ◇十二月奧姆拉 一九〇、〇〇 大三五 ◇十二月白羅 二三〇、〇〇 大二〇

九日孟買棉市、先因投機家賣出而跌、後因日商買進而漲、

紗現

上週現紗市況、早平後疲、總銷路共做四千五百包、各帮辦去之包數、計廣東一千三百、四川四百、內地一千、九百、天津二百四十、汕頭八百、蕪湖一百八十、長沙三十、北幫三百、廈門三十、同行二百、南京二十、安慶一、五、大通一十、

沙市	一七〇	四五、五〇
下沙	一六四	四四〇〇
火機	一〇〇	四二五〇
漢口	一〇〇	四七二五
細絨	七〇〇	四七二五
天津	五〇〇	四〇〇〇
靈寶	二五〇	五五二五

到稀蚵佳 米市平穩

▲滬南 昨浦江到船不多、僅十餘號、市上銷場稍旺、白粳、上號平定、城郭通貨、價均定、白元洋尖、薄稻等價均定、▲新閘 昨西路來源略少、惟晚稻仍疲、白粳行情趨硬、洋尖、晚稻白元埠、上等尖稻開盤均穩、滬稻白元埠、通貨稍起五分、中次無榮、

國糖銷暢價俏

外糖市平封貨不絕 閩金荷蘭無甚變化

上週糖市、仍屬平穩、各路去化尚暢、到貨接踵而至、故洪求平衡、惟進價跌落、故滬埠市況、向上、且關稅在暑期間、或有減低希望、故人心甚穩、後市看小云、

▲粗砂 統週盤旋於廿元〇六角半左右、轉口貨六元七角、半、洋行雖在宛貨三元三角、荷蘭赤、然仍須較目下市價爲高、故各人觀望、▲中砂 生砂等缺貨市寂、惟古巴洋糖貨價仍爲十七元五角、

▲荷赤 新定之貨行將運到、成本若照目下匯水、僅爲十五元、故市上存貨、有逐漸向下之趨勢、且興化汕頭等處棉赤之去化、更形冷寂、▲太古車糖 除長江一帶稍有銷路外、他處悉運日貨、所幸到貨不多、不現供過於求、市盤尚保平穩、目下日商更在廉價傾銷、太古之B字、聞四盜半僅爲二十元、則較太古糖勢將更乏人問津、如是太古洋行不得不再讓價、▲綿糖 一號銷路特暢、因閩海南洋一帶、銷路之故、刻下廠家均用白片、故雖售價較粗砂貼一元四五角、尚能獲利、▲冰糖 故製棉糖者已有七八家云、赤糖軟、銷路漸形衰落、市價車冰仁字二十三元五角、乾字四角、廣冰二十三元、二角、廈門建冰之五福新到貨、開過百餘箱、價爲十八元一角、王帽十七元五角、▲土糖 到貨仍潮、銷亦大、市均堅俏、枝赤亦須十三元四角、高橋莊亦須十三元四五角、海南赤身骨軟貨、過十二元、五角、片糖號家無貨、同行交易、中檔十元另四角、▲片糖 上週中出帳穩步、

共爲二萬〇五百餘袋、本街因日糖占大半銷路、致僅占其八分之一、餘均屬諸客帮及轉口云、

行市一覽表 （十六月日）

金融商業

▼銀洋錢市

	早市	午市
洋拆	七分	七分
八開	八一八・〇〇	八一八・〇〇
四開	七三八・二〇	七三八・三〇
拆兌	一・三五四・六〇	一・三五四・四〇
銅元	三百二十九千四百	三百二十九千五百
衣牌	三百三十九千五	三百三十九千五
角坏	二百四十二	二百四十二
貼水	八十六	八十六

▼國內匯兌行市 （交通銀行報告）

▲以上五百元內免費

南京	1000・六	天津	1000・〇
鎮江	1000・六	北平	1000・〇
丹陽	1000・六	保定	1002・〇
金壇	1001・〇	唐山	1002・〇
武進	1000・五	石家莊	1001・〇
無錫	1000・五	張家口	1000・〇
蘇州	1000・五	歸化	1000・〇
常熟	1001・〇	包頭	1000・〇
揚州	1001・〇	濟南	1000・〇
高郵	1002・〇	周村	1001・〇
泰縣	1000・〇	青島	1000・〇
東台	1000・〇	烟台	1001・〇
淮安	1002・〇	黃縣	1002・〇
清江浦	1002・〇	威海衛	1001・〇
徐州	1001・五	龍口	1001・五
新浦	1002・〇	開封	1001・〇
板浦	1003・〇	鄭州	1001・八
蚌埠	1001・〇	廣州	1001・八
南通	1001・〇	▲以下各埠照市合交滬鈔	
如皋	1001・五	瀋陽	1001・〇
鹽城	1000・六	四平街	1001・〇
東台	1001・〇	營口	1001・〇
杭州	1000・六	保家台	1001・〇
紹興	1001・〇	洮南	1001・〇
寧波	1001・〇	▲以下一埠照市合交正鈔	
鎮海	1001・五	大連	1002・〇
定海	1001・五	▲以下各埠照市合交哈鈔	
沈家門	1001・五	哈爾濱	1002・〇
餘姚	1001・五	吉林	1003・〇
蘭谿	1002・五	長春	1003・〇
九江	1001・五	黑龍江	1003・〇
漢口	1001・〇		
沙市	1000・〇		
宜昌	1000・〇		
長沙	1001・〇		

以上行市保上海應繳之數計合各該地交付貨幣一千元

▼米市 ▼滬南

常特白粳	八元五角
吳江叉	七元七角
同里叉	七元六角半
北斤叉	七元六角
橫塘叉	七元四角
平望叉	七元三角
陳墓叉	七元二角半
蘆墟叉	七元三角
周莊叉	七元三角
盛川叉	七元二角八
莘塔叉	七元二角
溧陽白元	九元五角
同里陵元	八元四角
張涇叉	八元四角
松江叉	八元二角至
北庫叉	七元九角
嘉善叉	七元七角
青角洋尖	七元六角
橫塘叉	七元五角
盛川叉	七元四角半
蘇同蘆尖	七元九角
黃渡叉	七元四角半
吳江叉	七元六角

▼魚市

魚名	最高（價格）	最低
▼海鮮		
大黃魚	八元	六元
小黃魚	四元五	三元
鰳魚	八元	六元
鯧魚	一三元	六元
鞋底魚	一一元	五元
鰻魚	九元	四元
鰣魚	一四元	六元
馬鮫魚	一三元	八元
虎魚	一元五	元九
鱭魚	七元	四元
白果子	三元	二元
墨魚	五元	四元
蛇子	四元	三元
▼河鮮		
青蝦	四五元	二〇元
鯽魚	九元	八元

▼紗交上週登賬價格表

（標準棉紗反手二十支金雞、星期一、星期二、星期四；反手二十支順手十六支反手十支代用、星期五、星期六）

六月期	一八一・〇〇	一八二・〇〇	一七九・〇〇
七月期	一七八・〇〇	一八〇・〇〇	一七九・〇〇
八月期	一八三・〇〇	一八三・〇〇	一八一・〇〇
九月期	一八〇・〇〇	一八二・〇〇	一八二・〇〇
十月期	一八四・〇〇	一八五・〇〇	一八五・〇〇
十一月期	一八三・〇〇	一八六・〇〇	一八四・〇〇
十二月期	一八五・〇〇	一八五・〇〇	一八五・〇〇
標準棉花（國產細絨棉二十支棉紗原料爲準）（三十二支二十支十六支十支棉紗原料亦得搭等級表代用）			
六月期	一八六・〇〇	一八七・〇〇	一八六・〇〇
七月期	四七・〇〇	四七・三五	四六・〇〇
八月期	三八・〇〇	三八・三五	三八・三五
九月期	三九・〇〇	三九・三五	三八・〇〇
十月期	三九・〇〇	三九・三五	三九・三五
十一月期	三六・〇〇	三六・〇〇	三七・〇〇
十二月期	三六・〇〇	三六・二五	三五・〇〇

冠生園陳皮梅

端節送禮 人人歡迎

假使小兒吐乳

君應注意母乳是否合宜喂哺有無過度如果兩者均屬適當則其原因在於腸胃毛病無疑矣所須以治療之者數劑嬰孩自己藥片而已環球父母均讚此片味美質純性和效大善治各種小兒通常疾病請閱陳君國英所言便知其靈效一斑矣陳君爲浙江海門大中國照相公司經理其來書云『小女芳甯生後兩月胃不消化常常吐乳身體瘦弱累治無效闔家惶恐後幸知道嬰孩自己藥片之功乃試投之吐卽隨止自是凡遇便祕出牙傷風等症但服此片無不奏效今日身體壯胖活潑可愛矣因特書此以誌謝焉』嬰孩自己藥片凡有兒女之家庭均不可不備苟尊處無從購買可向上海江西路四五一號韋廉士醫生藥局函購每瓶七角六瓶三元五角郵費不取

國營招商局進行完成海陸空交通網

將與中航簽訂海空聯運合同 籌闢遠洋航線現決暫緩進行

申時社訊 國營招商局與全國各國有鐵路及中國航空公司合作、聯運、以期完成海陸空交通網、該局現正繼續積極進行、除膠濟路及隴海路業已實行海陸聯運外、其他各路亦將次第舉辦、海空聯運、不久亦可實現、申時社記者探悉、關於海空聯運、招商局已與中國航空公司將票價聯運站運輸價格等商妥、呈由交通部核准、據中國航空公司負責人談、該項聯運、不久即將簽訂合同、實行當不在遠云、

遠洋航線 (文訊)國營招商局總經理劉鴻生、根據全國航業促進會議決案、為政府發展航業之初步、及安慰華僑、計劃籌闢遠洋航線、首先開闢由滬駛南洋航線、并派載重五千餘噸之普安輪行駛、然後再逐漸推廣、據記者探悉、今該局因行駛遠洋航線之外商輪船公司、亦無利可獲、故對於籌開遠洋航線、決俟四海輪造竣應用及國內水陸聯運完成後、再行籌開、

新建海輪 該局在倫敦建造四海輪後、並派伍大名、史幹在英監造、定名為海元、海亨、海利、海貞、第一艘定九月底完成駛華、已派輪機員六名赴英見習、並驗領新輪駛華、將來駛滬廈汕港粵線、設備新式、並裝防盜器具、

訓練侍役 總經理劉鴻生對於各輪買辦制度、決定廢除、改為事務長、中艙工人(即茶房)由局方雇用、給予工資、而杜向旅客需索等情、今普安、新江天、新銘等輪、均已先後實行、對於四海輪茶房、決組訓練班、招考訓練、每艘定二十名、歸總務科人事股負責辦理云、

海軍製造飛機處 兩新機本週工竣

甯海一號機將交應海艦應用 鋼骨摩斯機擬長途飛行全國

海軍製造飛機處新造之甯海一號及鋼骨摩斯兩新機、自奉命趕造以來、工程即將完竣、昨據該處施監德氏語記者云、該兩新機已從事髹布、並加油漆、定本星期內完工、由許致官成粲駕駛、在本埠天空試飛、然後將甯海一號機交應海巡洋艦應用、鋼骨摩斯機則將作全國長途飛行云、

中意無線電報 定月底直達通報

繼續試報成績頗佳 如無阻礙準期實行

交通部國際電訊局、與英國正式通報後、即籌備中意通報、其中曾由真茹國際無線電台與意國羅馬電台一度舉行試報、旋以積極籌備中日通報、故未繼續試報茲據國際電訊局方面消息、中日通報業已實行、現正在繼續舉行中意試報、連日試報結果、成績頗佳、如無阻礙、本月底當可實行直達通報云、

郵務管理局 昨舉行郵差檢閱

郵差七百餘人集虹口公園 由郵務長等檢閱精神飽滿

本埠郵務管理局、為求郵差身體健康、服裝整潔、行動紀律化起見、每年舉行大會操一次、今年援例於昨日下午四時、假虹口公園舉行、參加郵差計七百餘人、由上海郵務長乍配林任檢閱官、市商會主席王曉籟等亦到場參觀、茲分誌詳情如次、

佈置 檢閱場假虹口公園東偏草場上、以白線劃地為小圈、沿邊分插小旗、由郵局童子軍維持秩序、北面搭司令台一座、高二尺、四方闊度各丈餘、四週圍以欄杆及松樹、台上正中懸總理遺像、旁掛黨國旗、台前裝播音機一架、設備極簡單、台下置木椅左右兩列、為來賓席、台前中央設一竹製旗竿、郵差隊一字排列為之南首、東首為郵政局軍樂隊席、極為熱鬧、

參加人員 到場參加者、除上海郵務長乍配林、副郵務長陶拱宸、儲匯總局長唐寶香、區副務長戴寶華、信差管理處主任王紹華、郵務工會代表張克昌、郵職工會代表史貼棠等外、來賓有市商會主席王曉籟等多人、由乍配林任檢閱官、陸文良任總指揮、

操演秩序 操演秩序為、(一)升旗、(二)軍樂隊奏黨歌、(三)全體肅立、(四)向黨國旗及總理遺像行最敬禮、(五)恭讀總理遺囑、(六)檢閱、(七)訓話、(八)分列式操演、(九)下旗、禮成、

分組檢閱 參加郵差分組檢閱、計分十二小組、每組五十二人、共計七百餘人、鐘鳴四時、童子軍行升旗禮、並行禮如儀後、由檢閱官乍配林率副郵務長陶拱宸、區副郵務長戴寶華、及郵差管理處主任王紹華等、下場檢閱郵差服裝精神、於軍樂悠揚中繞場一週後、復登司令台、由陶拱宸代表乍配林訓話、繼即舉行分列式操演、檢閱結果、全隊郵差、精神飽滿、秩序井然、

財政部 嚴禁私製捲烟

已令統稅局遵辦

蘇浙皖區統稅局、近奉財政部訓令稱、私製捲烟、妨害正當商業、影響國家稅收、且有仿冒他家商標牌號者、尤屬干犯刑章、乃不肖之徒、竟敢明目張胆冒製捲烟等情、務須督飭所屬嚴厲澈查禁止、該局奉令後、已遵令照辦云、

大中華輪公司 籌闢國外航線

新訂巨輪下月抵滬 將駛滬北婆羅洲間

本埠大中華輪船公司、為開闢國外航線計、前特向英商愛特來公司購進商輪一艘、載重八千噸、已正式訂立合同、價約十餘萬元、定名為泳華、該公司即於月前派該輪船主田雅爾、由滬乘太古公司湖北輪赴香港、再轉太平洋、至錫梨金山驗領、記者頃據該公司息、該輪於下月中旬可抵滬、俟抵滬後、決定行駛上海與英屬北婆羅洲線間、裝載木材、查華商輪船在五千噸以上者、為數甚少、其行駛國外航線者、尤屬罕見云、

班禪因牙疾 謝絕見客應酬

班禪大師、自抵滬以來、應各方之招待、及接見往謁之各界人士、幾日無暇晷、茲據招待辦事處消息、大師因日來酬酢過多、以致潛伏之牙痛病增劇、頭部亦覺生痛、經延德醫爾療治後、病牙雖已拔去、惟因牙根未拔出、腫質迄未消盡、似尚須經數度診療、方可霍然、故大師有求靜養起見、日來赴外交大樓卓錫處往謁人士、已一概謝絕、且日間常居於高恩路寓所、以避煩囂、至返京日期、將俟牙疾痊愈之後云、

國貨展覽會 請免貼印花票

函商會請解釋理由 昨來賓參觀極擁擠

中華廠商聯合會所主辦之國貨展覽會、自本月一日開幕以來、至昨日適值一旬、來賓參觀國貨者、熙來攘往、擁擠不堪、昨據該會負責人語記者、本埠自有國貨展覽以來、參加各工廠以本屆最為踴躍、即參觀來賓亦以本屆為最多、誠為婦女國貨年之好現象也、該會附設之臨時商場、前據印花稅分局派員要求發票貼花事、經該會婉為推却、乃該局轉請市商會請加以勸導、要求該商場發票應貼印花、惟該會以國貨展覽會完全為宣傳性質、非營業牟利可比、歷屆本外埠國貨展例、不貼印花、該會自在免貼之列、昨特函復市商會請代解釋一切云、

參加芝博出品 第四批明日起運

計北平銅器等三十餘箱 出品協會積極改組工作

我國參加芝加哥博覽會出品協會之第四批出品、北平銅器福建漆器烟台花邊及草織品、計三十餘箱、已訂於明(十二)日由大來公司傑弗遜總統號運往芝城、計約本月底或下月初可以到達、依此批起運後、即將籌備第五批出品、據該會某君談、該會原擬分五批運往、現恐將不祇此數、如北平出品及陝西出品能陸續運滬裝箱、則至少亦須有七八批之多、惟遠地赴賽物品、於國慶八月前運抵滬上者、則概歸該會代為保存、俟明年參加比京博覽會時、運往參加、又該會為將改為參加國際展覽會、現正忙於起草組織大綱及一切公文云、

全國佛教會 昨開六屆代表大會

報告會務改選執監委員 今日繼續開會討論提案

本埠中國佛教會召集之第六屆全國佛教徒代表大會、前日下午舉行預備會等情、已誌昨報、昨日上午十一時、接開正式大會、茲誌各項詳情如次、

昨為第一日會

各省出席代表題名 昨為第一日會、計到九省三市代表如下、釋圓瑛、妙機、福澄、嵐川、明道、振宗、德寬、慧廣、岫、常惺、守仁、鑒堂、(守仁代)永禪、範成、戒蓮、海禪、大悲、宿亭、達慶、慧蓮、德峻、大祥、惠宗、悅來、西竟、靜寬、厚寬、吉堂、(妙燦代)、智圓、資靜、容虛、(朗成代)、妙蓮、禪定、可端、居士王一亭、葉玉甫、李雲書、關䌹之、黃健六、魏嚴滋、林大任、鍾利建、孔滌菴、王少廷、沈彬翰、范古農等、

班禪額爾德尼 派劉家駒代表列席 來賓暨黨政代表列席、有諾那活佛、班禪額爾德尼代表劉家駒、屈文六、內政部洪遂、中央宣傳委員會兼上海特別市執行委員會毛雲、市社會局簡羅生等十餘人

會議昨今兩日 臨時推主席團九人 會議程序、計分二日舉行、第一日(即昨日)為(一)振鈴入席、(二)舉行佛教儀式、(三)公推主席團、(四)全體肅立向黨國旗及總理遺像行敬禮、(五)主席恭讀總理遺囑、(六)靜默、(七)主席團就席、(八)主席報告開會宗旨、(九)報告出席代表人數、(十)報告會務概況、(十一)報告第五屆賬目、(十二)黨政機關代表訓詞、(十三)來賓演說、(十四)各代表演說、(十五)主席答詞、(十六)舉行選舉程序、大會主席團、臨時公推圓瑛、大悲、宿亭、諾那、葉玉甫五人、(下午會議諾那退席、由王一亭填補)、

舉行佛教儀式 圓瑛法師報告宗旨 入席後、即引導全體行佛教儀式、禮畢、一時鐘鼓聲揚、諷誦聲雜作、禮畢始由主席圓瑛法師報告開會宗旨云、今天第六屆全國代表大會、諸位代表、遠道來此、甚為感幸、查本會成立、已歷五屆、成績之可言、惟團結精神、始終不渝、此點本人感想、就其緩急已辦與未辦者、就本人關於會務、中國佛教會者、為全國佛教徒所公有、故應共同負責、期本會於國際之地、按佛教團體、雖無世外、然國家之境、與宗教無在而不發生關係、故希望本屆能選有道德有學問能力者為委員、本人承乏本會一年以來、毫無建樹、負愧滋深云云、

報告會務概況 總數三百六十餘件 繼即報告會務概況、蓋就一年中處理事項、共三百六十四件、茲摘錄其最重要者三項於下、(一)佛寺僧產、前經國府通令全國、不得佔占在案、近查各地寺廟、往往仍有軍隊特強佔據、地方機關團體、亦復任意侵奪、本會因復呈請內部、轉呈國府行政院、再行嚴申前令、切實制止、當奉禮字第六八號批示照准、(二)去歲黃河決口、沿河各省、災情慘重、各慈善團體組織急賑會、並公推弘傘、向本市各銀行借墊五萬元、辦理急賑、為緊急救濟之用、當本會超度陣亡將士、戰地孤魂、賑代表、並新舊全國統一和平起見、委於上年七月十五日起至七月三十一日止、在本辦事處修建祈禱普利法會總道場、並通令各省市縣同時啟建、以盡救國之義、

黨政代表致詞 佛教有功社會牟鉅 次由中央宣傳委員會兼市黨部代表毛雲致詞云、諸位法師、諸位山長、本人今日參加貴會、至為榮幸、同時亦感覺佛家所謂因緣深厚、方在主席報告佛教與國家社會關係至切、本人亦深以為然、大抵人類進化、有賴於教化、古代希臘羅馬、政治之權、操之宗教、即近代國家、亦規定宗教自由於憲法、且就佛法教義、厥在修己正人、質言之、在不使己犯法、又勸人不犯法、其有功於社會、更可概見、佛教處處以損己利人為信條、其係大乘、為任何宗教所不及、總理三民主義、所求民族平等、與佛教之宗旨、皆相吻合、今天到會代表、均屬大善智識、尚希審慎選舉、有犧牲精神者辦理會務云云、次由內政部代表洪遂、班禪大師代表劉家駒、甘肅佛教會代表魏嚴滋、相繼致詞、仍由圓瑛致總答謝詞、

改選執監委員

圓瑛印光諸位當選 即舉行票選、由可端、常惺、開票結果、計當選執委者三十六人、圓瑛、大悲、王震、葉玉甫、關䌹之、常惺、聞蘭亭、達慶、寶靜、黃涵之、明道、古農、李經緯、鍾利建、弘傘、德浩、仁山、宿亭、黃健六、慧蓮、可端、智圓、禪定、趙雲韶、施省之、慧開、惠宗、太虛、眞空、狄楚青、李雲書、朱慶瀾、源嶽、焦易堂、容虛、妙蓮、候補執委十八人、戒蓮、林大任、大禪、振宗、悅來、沈彬翰、西竟、碩成、廣岫、智塵、守仁、寬潤、滋禪、通明、嵐川、和修、鑒堂、魏嚴滋、監察委員十二人、印光、諾那、章加、德寬、梅擷雲、胡子易、台源、德峻、聖欽、永禪、王少廷、妙機、候補監察委員五人、淮西、現明、韞滑、大霖、胡士行、

今日繼續開會

討論會務經費辦法 今日大會繼續於上午十時接開、討論程序如下、(一)討論會務經費辦法、(二)討論各項提案、(三)臨時動議、(四)攝影散會、

新華銀行 二十週年紀念

徵求儲蓄計劃 建造新華一村

(申時社訊)本埠江西路新華信託儲蓄銀行、自民國三年創辦以來、迄今已二十年、特發行二十週紀念、對於營業方面、更力圖推廣、徵求儲蓄計劃、並建設新華一村云、

中央銀行 籌設青海分行

辦理各項農村貸款 約於月內可成事實

年來我國以天災人禍、交相煎迫、耕者不能安心種植、農村已陷於崩潰狀態、而所有內地資金、為保持安全起見、亦漸次向城市流入、致鄉村經濟枯凋不堪、而都市金融則反有過於澎漲趨勢、最近中央銀行以該行組織宗旨、負有調劑金融之責、擬於青海省設分行一處、積極辦理各項農村放款、以資救濟、昨據該行負責人語記者、青海省分行、日來正在擬就手續辦法、各項計劃、均已擬就、大約於月內可成事實、行長正在物色中、一俟組織就緒、即將定期開幕云、

新生活

警察勸導隊 昨日分途勸導

公安局昨飭令所屬 分別督率遵照實行

本市自推行新生活運動以來、由各機關組織勸導隊、市公安局亦已組織警察勸導隊、業經各區所隊奉令於昨日起分別督率所屬遵照實行、茲錄其原令如下、「查新生活運動警察勸導隊各分隊、業經分配成立在案、所有各該隊、應自即日起至本月十七日止、分途出發勸導、至各區所隊之勸導分隊、應將每日出發時間、及收隊時間、經過道路、勸導經過、由各該區所隊長逐日呈報、以資考核、除分令外、合行令仰該處即便遵照為要、此令」、

西北研究會等籌備 西北物品京滬展覽會

日前集議辦法已商定多項 分頭向西北各省徵集物品

西北問題研究會、對開發西北各項工作進行頗為努力、月前曾贊助國貨西北流動展覽團、赴西北各省發行展覽、藉以喚醒民眾、挽回漏卮、最近又擬將西北各省物產運京滬、開一西北物產京滬展覽會、以期西北物產、在東南可以暢銷、近聞該會為擴大進行起見、特派殷鑄甫郭維屏等與南京開發西北協會、及新亞細亞學會、共同合作、業於日前往南京考試院作初步之會商、出席各該會代表馬鶴天、郭維屏、黃道甯等、茲悉已商定、(一)由該三會共同負責籌備、(二)範圍擴大、除陝甘甯青外、並加入新晉綏察等省、(三)物品種類不限於貨物、凡有關文化、宗教、藝術之物品、均在徵集之列、以期溝通文化、(四)經費由各該會共同負責籌劃、(五)詳章由馬鶴天黃道甯起草、(六)關於陝甘甯青各省應徵物品、先由郭維屏負責與西北問題研究會各該地之分會等函商、此外並聞已面請張溥泉劉允臣、朱霽青諸中委、向陝晉綏諸當局商洽辦法、為西北各省之經濟廣闢出路云、

意報記者考察遠東畢 定明日離滬返國覆命

曾歷贛甯津諸地並東渡日本 據談墨索里尼同情我國建設

意大利米蘭城晚郵報Corriere della Sera遠東特派記者託買賽利君Cesco Tomaselli、前奉該國首相墨索里尼命、前來遠東實地考察、東來以後、足跡歷贛甯津諸地、亦曾一度東渡日本、前日來滬、本報記者得訊、往訪於旅邸、據悉、意相注意遠東事件、同情於我國建設事業等甚詳、君留滬二日、定明日搭輪返國覆命云、

市商會電請 另訂藥用麻醉品條例

昨分呈蔣委員長暨衛生署

上海市商會昨電南昌行營蔣委員長、並呈南京行政院內政部衛生署、並呈上海市政府、淞滬警備司令部云、(銜略)查二十一年十一月、修正公布之麻醉藥品管理條例、對於醫藥用及科學用之烈性毒品、原准其由指定之總經理機關、輸入分銷、與此次奉頒禁烟烈性毒品暫行條例、專為防止人民以此為吸食雅片之替代品者、原屬並行不悖、是以該條例第十四條、亦有本條例所未規定者、依其他法令之規定等語、但麻醉藥品管理條例所謂之總經理機關、迄今尚未成立、藥商雖欲援引該項條文、以為業務保障、苦於仍難適用、而醫藥所需之用、事實上又不克停止、藥商守分營業、誠恐因此次禁令之頒布、轉致動輒得咎、所請另頒販賣醫藥用麻醉品條例、並於上項條例未頒布實行期內、通令軍警及當地衛生機關、予為區別辦理、係屬顧全醫藥用品、不誤需要起見、除分電外、理合電請鑒核俯賜照辦、實為公便、上海市商會叩、歌、

慈幼協會 演劇籌款

後日起在卡爾登 由杜夫人等客串

中華慈幼協會近為籌款擴充慈幼教養院起見、商得永安樂社及杜月笙夫人等同意、定期假座卡爾登戲院演劇、所得款項、舉辦慈幼教養院、茲悉後日(十二)起即將舉行、後日之節目為粵劇當爐恨(永安樂社主演)京劇刀劈三關、(杜夫人主演)秦昭三娘教子(張夫人小達子主演)等、所有三元與五元兩種入場券、現已售去許多、五十元一種、亦已由孔祥熙會長、暨許建屏總幹事等、分別向一般熱心慈幼教育人士銷去數百張、

滬南區農會 昨紀念神農誕辰

召集會員舉行儀式 並表演游藝以助興

昨日為神農氏誕辰、滬南區農會特舉行紀念大會、到該區二十四村會員五百餘人、在該會會所舉行紀念式、由潘榮庭主席、開會如儀、主席報告後、由市農會代表沈若虛指導、繼有張輝軍朱鶴祥翁惠慶等演說、禮畢、中午舉行聚餐、午後表演游藝、有宋志久君拉戲、于少亭君理子、大力士呂玉林汽車過身、農村業餘社改良申曲、晚餐後、並請少年宣講團表演話劇、農家樂、直至午夜始盡歡而散云、

藝風書展昨閉幕

昨日為藝風社主辦全國藝術展覽會閉幕之期、中西人士前往參觀者達千餘人、尤以外賓為眾、計到巴克哇戴拿、戴賴先生等、哈米爾敦夫人、狄愛禮小姐、及文藝界華林、孫福熙夫婦、汪亞塵夫婦、潘玉良、徐心芹、周樂山、及各界愛好藝術者千餘人、樓上下人口處途為之阻、此次所陳列之實用美術建築裝飾及圖案等、尤為不可多得云、

王德林代表 函東北賑難會

請略予展緩二月 結束招待將領眷屬

東北義勇軍總司令王德林部各將領眷屬、自去歲來滬、迄今已一年、概由各善團擔任招待、本月二日三善團聯席會議、以經費支絀、決于本月底結束招待、當即函知王部駐滬辦事處代表張楚玉、迅予設法、或由該善團遞送回籍等語、張代表接函後、以各眷屬均係吉東人、刻下正在軍事緊張之際、暫難歸家、日前王總司令派參謀長賈鳴周來滬、除一面函謝各善團招待、並商討各眷屬永久辦法、此次各善團急予結束、各眷屬均為不安、惶恐萬狀、現惟有儘結束期前自行辦理處置方法、如以時促不及辦妥、則須展緩一二月方可、昨日該代表張楚玉、特致函各慈善團體振濟東北難民聯合會、請予以事實上通融云、

航業同業公會 明日全體大會

討論參加聯運等案

本市航業同業公會、為各會員輪公司、參加各路聯運、未獲具體解決、及靖江輪被法院私行扣留等重要問題、亟待討論應付辦法、故特定於明日(十二日)下午二時、在廣東路會所、召集全體同業大會、並組織請願團、赴京向中央請願力爭云、

江海關修正 進口米碎稅辦法

已布告週知

江海關為奉令修正進口米碎徵稅辦法第二條條文、監督唐海安稅務司伯樂德、昨特會銜發出佈告云、案查修正進口米碎分類徵稅辦法、業於第一三五三號會銜布告宣示在案、現奉政府令飭、按照該項修正辦法第二條條文、自係包括無糖之米碎在內、為防止朦混起見、應重行修正如下、(二)米碎所含糖類重量、為百分之五十或在百分之五十以下者、應照進口穀之稅則徵稅、其含整粒米之重量、為百分之五十或以上者、應照進口米之稅則徵稅等因、奉此、合行布告各商人、一體週知、特此布告、

商會準備大會 昨日照常辦公

商務財務二科

上海市商會、定於本月十七日下午一時、舉行第五屆會員代表大會、連日各業公會、紛紛填報出席代表、並照繳會費、截至昨日為止、已有公會會員一百三十餘個、及商店會員十六個、會員代表三百五十餘人、昨日星期、該會例應休假、惟因預備大會工作非常繁忙、故決定商務財務兩科、仍照常辦公、並不休息、至有欠繳會費滿兩年者、按照商會章程、應予除名處分、因此日內均在積極催繳中云、

常州旅滬同鄉會

本埠同孚路、常州旅滬同鄉會、於本月八日下午五時、開第二十二次籌備委員會、到委員二十四人、王彬彥主席、議決、二十三年應徵會費、因大會在即、支用浩繁、由財務主任許超君、即日派員、向各會員收取、並函知各徵求隊長、轉致會員、憑本會財務股蓋章收條繳收等案、迨散會後聚餐、已八時矣、

朱其石印譜出版

金石書畫家朱其石君、治印之餘、潛研印學、有二十餘年之歷史、近因目覩斯道日替、爰有印譜之輯、以資提倡、譜中鈐印百枚、皆精粹之作、有朱孝臧、潘蘭史、黃賓虹、葉恭綽等十一人題辭、凡嗜印之士、及從事篆刻者、允宜購此、書已出版、定價二元、現售七折、歸金鋼鑽報館經售云、

友聲童子軍旅行

牛莊路友聲旅行團童子軍、本屆夏季旅行普陀露營一週、於十五日出發、在外灘新關碼頭乘普安輪直放普陀、由團長華明璧率領、全團半數童軍、前往作五十八次野外露營生活、并有全團半數童軍、在園候令出發全市新生活運動勸導隊、準備服務、由中隊長高滌生指揮一切云、

上海國貨公司訊

南京路虹廟對面上海國貨公司、以時屆初夏、各界仕女所需之各種新穎紗綢等、業由經協

李中庸博士返國

德國柏林大學醫學博士李中庸、在滬問世、已逾十載、活人無算、遐邇咸知、去春重遊歐洲、遍歷德奧等國、對於內科最新學術、深加研究、尤致力於心肺腸胃等科、茲於月之四日經意返國、不久將再懸壺滬濱、一俟佈置就緒、當即擇日開診云、

童年月刊出版

本埠大南門龍文書店發行童年月刊、係許晚成主編、創刊號已出版、有王世杰部長題眉、蕭任堅等二十餘人撰文、其要目有姜振勛醫師「從燃料說到各種飲食品」、王國安醫師「幾種普通的眼病」、許開甫「齒牙為健康之門戶」、汪蕭荼「新兵器常識」、盧紹稷「關於讀書講話」、徐潋「少年與文學書籍」、陳楷人「兩種特異的動物」、楊崇皋「國難期中少年學生應該怎樣」、陳際雲「幾個偉人的童年生活」、王治津「日本學生生活的斷片」、宗洵「閩西的農村生活」等、因該刊適合於中小學生閱讀、故教育界極端注意、簽名贊助者近千人、各校向該書店紛紛訂閱、全年十冊、特價六角、郵費免收、

中學畢業試準備書

中學畢業試驗準備用書、係依照本年會考標準、分數、史地、動植、衛生、算術、代數、幾何各編、由大東書局發售預約、本定十六日出書、因會考期近、為使本屆中學畢業生能得充分準備、特提前印、已於昨日出版、仍照預約價發售、六厚冊、祇收一元五角、過原預約期、即須增價、照七折發售、

小坡的生日出版

生活書店發行之創作文庫第一種「小坡的生日」、業已出版、這是老舍的最滿意的作品、在描寫上、假幻擬的境界、托出南洋的多種顏色、是夢與真實的交界、是藝術與童心的結合、給兒童或成人讀者、都得到說不出的欣悅、該書用三十六開本排印、精裝用布面道林紙印刷、定價七角、平裝五角、凡預定「文學」月刊全年之定戶、均得享受八折優待、該店並發行特價辦法多種、函索即寄、本外埠各書局均有分售、

簡報

◇賜業同業公會、函市商會、轉請市府明令減租、

◇辛未救濟會函請海關、免徵捐稅、

◇[illegible]

冠生園廣式粽子

餡分荳沙蓮蓉蛋黃鹹肉果蒸等種 送禮自食最宜

時事大觀 【上冊】【下冊】完全出版

上下冊合訂布面精裝本

「時事大觀」，係蒐集二十二年度國內外時事編成，分門別類，綱舉目張，編制既有系統，眉目自然清楚，雖全書十餘萬言，洋洋大觀，欲知何事，一查即得，誠人人必備之要書也。

「時事大觀」，全部分上下兩冊，「上冊」於本年元旦出版，各界爭相購置，兩月以內，銷售十萬餘冊，可謂盛矣，今「下冊」亦已出版，內容更為豐富，材料比「上冊」增多兩倍有奇，更有各種統計之表格及比較表，尤佔歷史上重要之地位，現今全部已經出齊，惟存書無多，欲購從速，遲恐向隅。

「時事大觀」，「上冊」內訂有優待券一張，憑券購置「下冊」，及將全部精裝布面金字者，僅收大洋一元，倘不欲裝訂而祇購「下冊」者，只收大洋五角，惟無此券者，每冊實售大洋一元，(全部上下兩冊，計大洋二元，不折不扣)

寄費 上下冊各一角五分，精裝全部，兩角五分，於書價外另加

時事新報啓 (館址)上海山東路二二四號 (電話)九三三一五三至六號

監院彈劾原文

馮世德等違法瀆職

徐姬控案審理不公 法庭尊嚴破壞殆盡

監察院以上海第一特區法院刑庭長馮世德、推事蕭變棻鄧葆蓀等、審理徐玉英控訴姬覺彌一案、意存偏袒、有失公平、經鄭螺生提出彈劾、李正樂、李夢庚、杜忱、審查屬實、昨日由監察院移付中央公務員懲戒委員會懲戒、茲錄其彈劾原文、審查報告、移付懲戒等原文如下、

彈劾原文 為上海第一特區法院刑庭長馮世德、推事蕭變棻、鄧葆蓀等、審理徐玉英控訴姬覺彌一案、事關風化、該法院刑庭長推事蕭變棻鄧葆蓀等、對於審理、有違反向例之情事、例如該院門前、既高掛汽車不准停內之牌示、乃有特許被告姬覺彌汽車、駛進內門停放、又如開審時、既禁旁聽、何有特許被告姬覺彌隨帶携槍鏢客十餘人到庭、又如審訊終了後、復容被告姬覺彌、穿過法台、由職員出入之便門退出、並使與原告徐玉英相形之下、大有編袒不公之情、其他情節、容或有詞、可以自解、竟至使法庭尊嚴之地、而公然特許被告之携槍鏢客、自由出入、不獨有威嚇原告嫌疑、且實現暴力侵侮司法、開世界所無之例、其違法瀆職、實難容恕、理合付具報告書、並依法提出彈劾、請由移付懲戒、以維法紀而資效尤、謹呈院長、委員鄭螺生、

審查成立 為報告事、案奉院長交下監委鄭螺生彈劾上海第一特區法院刑庭長馮世德、推事蕭變棻、鄧葆蓀等、徇私失職一案、委員等當即會同詳加審查、僉以該推事等審判此案、於法院規定常例之外、特予被訴人姬覺彌以種種便利、既損法庭之尊嚴、尤失聽斷之常軌、案經本院調查屬實、為整飭法院紀綱起見、應請將被彈劾人馮世德蕭變棻鄧葆蓀、一併移付懲戒、謹呈院長于、監察委員李正樂李夢庚杜忱、

移付懲戒 案據監察委員鄭螺生提劾上海第一特區法院刑庭長馮世德、推事蕭變棻、鄧葆蓀等、審理徐玉英訴姬覺彌一案、有失公平、當經依法交由監察委員李正樂李夢庚杜忱審查去後、茲據報告、該被彈劾人馮世德、蕭變棻、鄧葆蓀等、應一併移付懲戒、等情、相應抄檢本案各件、移付貴會查核辦理、此致中央公務員懲戒委員會、院長于右任、

蔡洋其病肋膜炎

南洋醫院診斷

受電刑最易成此病 郎祖陰竟二次抗傳

隆順公地貨行老司務蔡洋其之妻蔡秦氏、前以丈夫受冤在押時、被老閘捕房探目郎祖蔭、私用非刑、以致身成殘廢、遂延陸宗翰王厚福律師、具狀第一特院、控郎祖陰等誣告傷害罪、法院准詞、經數次開庭、而郎祖陰竟二次抗傳不到、故該案無從訊結、迭誌本報、昨日續訊、郎仍不投案、即據證斷蔡洋其之血為肺血之南洋醫院醫師卞鶴千、到庭供稱、蔡之身體、本係強有力者、當送至本院診治時、神經衰弱、神志不清、診斷病源、確係受重大痛苦或外傷性所造成、此病醫界稱為「肋膜炎」、如被人重毆或受電刑、最易成此病、至蔡之血、當時携有二罐、惟已腐化、經化驗結果、確係人血、此血含有鹹性、為肺部受創後而發生、如肺浮動時上有斑痕、因受重大刺激而破裂、肺破血出、如受電氣磨擦、則吐血尤多、如患此病、可用強心針救治、故蔡入院後、即用「強心理司」及「銷鹽」注射、現病狀稍有起色、繼由中醫曹子雲供稱、五月五日、蔡患喘急症求治、診斷時出汗甚多、並吐血於地上、診斷病狀係胃血由肺部衝出云、繼由自訴人律師起稱、關於蔡洋其之病狀、尚有不明之處、故曾致函於南洋醫院、詢問五點、現得正式覆文、(附後)呈庭、以備參考云云、劉毓桂推事核供、以郎祖陰之傳票、捕房拒收、候再依法飭傳、並諭二十三日再訊、

◆南洋醫院對蔡洋其病狀書面證明如下、

(一)顏面蒼白呈貧血狀態、查是項狀態、除患貧血症外、在大量出血以後、亦應有此症狀、

(二)胸部皮膚色澤枯憔、查是項狀態、為營養不良之一、然受日光久曝或電氣刺激等、亦有本狀態發現、

(三)肺部呈浸潤狀態、查浸潤乃係肺臟發炎之一種狀態、而此項症狀是否為口中灌水而發、實難確斷、

(四)灌水後能否發生肺病、查嚥下運動、倘在不能注意時、將常水注入氣管、而誘發肺病者、亦屬意中之事、

(五)發生肋膜炎是否與電刑或灌水有直接關係、查此項症狀、除其他原因外、由外傷即衝突、打擊、墮落等而發者頗多、是名外傷性肋膜炎、然則電刑等當可為本症誘發之原因、

王素貞

嫁夫四年而寡

洋貨號經理 誘之成奸

曹振炎

被控騙奸遺棄 並追贍養等費

訂約永勿遺棄 生女忽然不顧

蘇州婦人王素貞、今年二十七歲、十七歲時、嫁同鄉人王建明為室、同居於大通路華德路崇義坊四號前樓、王在紗廠為工頭、略有積蓄、生活尚堪溫飽、夫婦間情好彌篤、詎婚後四年、王建明染病不起、素貞孀居無嗣、依故夫遺資度日、曾有嘉定人曹振炎、(二十四歲)、在小東門大街寶大祥洋貨店任事、(其時在該崇義坊口、開設恒大祥洋貨店、自任經理、店之後門、適與王素貞所居之前門相對、是以曹與素貞、晨夕相見、漸漸搭訕認識、曹詭稱中饋猶虛、故向王女表示暱愛、女初不之拒、遂於前年七月起、曹至婦家實行同居、約期舉行婚儀、情如膠漆、日久素貞發現、已有妻室、且生子女各一、素貞之母、向曹理論、曹含糊敷衍、一再催促、曹不可拒、乃挈素貞同赴嘉定天福衖曹之家內、與曹妻子女家人等見面、知曹家有房屋八間、良田二十餘畝、返滬後由曹訂立扶養素貞終身條件、永不遺棄信約、旋素貞懷孕、曹之恒大祥洋貨店、於上年端節因週轉不靈而閉歇、從此曹即放棄素貞、絕跡不來、至中秋節後二日、素貞分娩、生一女、取名瑞英、今年二歲矣、素貞以曹久不至、乃四出訪尋、得悉曹在寶大祥洋貨號任事、即往找尋、詎曹由後門走避、又經數次去信、及挽人向索日用生活費、曹終置不問、至此知曹存心遺棄、又因故夫遺產、盡被用去、反負債、乃遷住浦東親戚家內、並延律師代理、具狀第二特院刑庭、自訴曹使人誤信有夫婦關係而聽從姦淫、日久生厭、遺棄無自救能力之母女、請求依照刑法三百十條治以應得之罪外、並附帶民訴、求追生活贍養與小孩教養等費三千元云云、法院據狀、前日由李昌年推事開刑一庭傳訊、自訴人王素貞、偕代理律師到案、供述前情、被告由律師代到、稱現因有病、又兼將近舊曆端午節、店事甚忙、不及到案、請求改期云云、庭上核詞、以被告未到、不能進行審理、遂諭改期候傳被告到案再訊、

汪潤推事

勘察龍華古剎

寺產控案十八再審

現任龍華古剎住持僧性空、延律師具狀地方法院、控前住持僧元照、及營造廠胡葆記等、互串立約、侵害廟產一案、法院已兩度傳審、汪潤推事核供、認為必須親往該寺、實地勘察、方能定讞、當由性空代理律師、呈繳勘察費洋十元、汪推事當於前日下午二時、偕同書記官及庭丁各一、乘車駛往龍華、在造屋之租地周圍、詳加察勘、並由該寺知衆等、逐一詳為解釋、至四時許、勘畢返院、當定本月十八日、再行傳訊云、

強奸未婚妻

高阿青 何必猴急

蔡領照 哭訴於母

浙江海門婦人蔡王氏、育女名領照、現年十七歲、略具姿色、向居滬地、當領照十三歲時、由李菊青林太平二人為媒、許字與住居小南門風箱弄幸福里九號、臨海人高阿青為妻、詎蔡王氏近延律師具狀地方法院、控告其婿高阿青強姦其女、略以去年廢歷十月十四日、蔡王氏因父在原籍病重、急須回里省視、乃將領照托居於未婚親家之前樓、詎未婚婿竟於是年十一月廿六夜、乘女熟睡之時、潛入登床、強行非禮、迨氏返滬、女始哭訴、查領照女與高阿青雖已訂婚、惟在未經結婚以前、法律上尚未發生夫婦關係、乃高竟以強暴手段、而姦淫未滿十六歲之女子、實觸犯刑法第二四〇條第一項第二項之罪、並附帶民訴、要求賠償領照女精神名譽一切損失云、法院准狀後、開庭傳審、先將蔡領照交法醫處驗、得處女膜確已破裂、乃將高阿青交保、改期再訊、而高即加聘律師到庭、提出證據、並稱高阿青與蔡領照已定於本年三月十九日舉行婚禮、現蔡女不願嫁高、故意捏詞誣告、以冀解除婚約云云、法官當庭宣判、高阿青犯嫌不足、故無罪云、

侮辱婦女 糾黨行兇

華美染廠工人

吳金根夫婦受傷 六工人恃強被逮

甬人吳金根、向在某影戲院服務、賃居西門大林路一二七號、前夜十一時許、吳偕其妻潘氏自外歸家、行經大林路華美染廠附近、吳至某弄小溲、而令其妻立候路隅、詎有該染廠工人缺嘴胡桂興者、瞥見吳潘氏頗具姿色、遂向前調笑、復以少婦孑然可欺、即恣意侮辱、吳出弄見狀、即與理論、時氏母潘媼、亦聞訊趕至、正與問罪之師、而該廠大批工人、相率起來、恃強欺弱、不分皂白、舉手即行兇毆、以致吳金根夫婦及潘媼腰乳各部、均受重傷、當經崗警拘獲兇手胡桂興、董祥宏、沈大章、陳永章、李阿二、曹時堂等六名、連同原告男女三人、一併帶回二區警署、經區員訊悉該兇手等、均係華美廠甬籍工人、竟敢中途任意侮辱婦女、遂將一干人備文申解市公安局訊究、聞該工人等恃有某種背景、故毫無懼怯之意云、

嫁夫不安於室 被人姘賣作妓

陳阿英 孽由自作

王阿桃與朱老二 買賣人口被逮捕

吳興女子陳阿英、現年十八歲、昔年憑媒嫁與同鄉人陳阿榮為室、同居於鄭家木橋中華里十一號、阿英性頗淫蕩、不安於室、與本地人王阿桃者姘識、本年廢曆三月十八日、隨王出走、借居逆旅、暢敘幽情、如膠似漆、但王非富有者、經月餘之開支、已囊空如洗、不能度日、乃與阿英商議、擬將阿英嫁與江陰人朱老二為妾、得身價以維生活、阿英允之、王即與朱老二在九江路其昌旅館二十九號房間聚議、乃朱老二實係開設雛妓院者、圖買阿英、逼作雛妓、事為捕房探悉、於前日下午飭探前往、將王阿桃朱老二拘獲、昨解第一特院刑五庭、捕房律師依刑法二百四十六條起訴、並稱因尚須調查、請求改期、訊之二被告、祇認買陳阿英為妾、否認買作雛妓、吳象祖推事核供、遂諭被告還押、改期再訊、

老妻氣憤自縊死

花甲翁尋花問柳

住閘北長安路鉛皮房內鹽城人阮竹坦、向以放租黃包車為生、妻陸氏、子金山、向在公共租界充巡捕、阮年屆花甲、猶喜在外尋花問柳、最近姘識一揚州婦人吳氏、賃居恒通路樹德里十一號、阮子因知其事、遂告知乃母後、陸氏即至吳氏處、意圖問罪、藉洩積憤、詎料吳氏糾集多人、反將陸氏痛毆、以致受傷而返、由是陸氏與夫時起勃谿、而阮竟連日不歸、陸氏氣憤之餘、竟萌厭世之念、於前晚投環自縊殞命、迨至昨晨由司帳某甲發覺後、一面通知阮子到場、一面報由該管警所、派警往拘禍水之吳氏、詎已聞風遠颺云、

許林子

暗殺郭鳳起犯 移解地方法院

北四川路明豐洋行買辦無錫人郭鳳起、住閘北飛虹子路某號、附近浪人、均知郭經營有方、貪圖勒索、故按月向索費用三元、嗣欲加至五元、郭不允、遂於本月三日晨五時三刻、郭出外泡水之際、被人開槍擊中要害斃命、經郭妻陸氏、報告該管公安局、並在地方法院遞稟、請緝兇手、六號下午四時、市公安局偵緝員得悉是案兇手無錫人許子林、在岳州路二百念一號德樂茶樓啜茗、遂馳赴該樓、協同該管捕房探捕將許逮捕、翌晨解送第一特區法院、許子林完全否認、奉諭還押、候地方法院正式公示移提、昨日偵緝員向刑三庭投遞公函、捕房律師表示同意、劉毓桂推事諭、許子林准交市公安局來員提去訊辦、

英美罷工會

蔣委員長批覆

該會發表二次宣言

浦東英美廠罷工風潮、已將一月、雙方相持、仍難解決、罷工委員會前曾兩電蔣委員長乞援、該會昨奉蔣委員長南昌行營治字第七一七七號批復云、具呈人上海英美煙廠罷工委員會代電呈一件、為請飭英美煙公司即日恢復一廠、以維工人生計由、「儉」代電悉、查此案前據該會有電、已電上海吳市長督同主管機關、妥為處理在案、仰即知照、此批、中華民國二十三年六月五日委員長蔣中正、又中央黨部民運會特派王漱文、於日前來滬、調查英美工潮、以英美工潮形勢嚴重、並會同本市黨政機關、磋商解決辦法、昨日下午二時、王君特渡浦至五區捲烟會、調查糾紛真相、並慰問罷工工友、當由該會常務委員及各負責人招待、並陪同前往新廠前、廠方西人毆傷工人處、查看一過、並報告糾紛經過詳情、王君允依法辦理、又罷工委員會二次宣言、昨已發表云、

嚴密監察李國杰

市公安局令

輪船招商局前總經理李國杰、因犯舞弊侵占鉅款案、被告發、迭經地方與高等法院數度審判、處徒刑、李聲明不服、上訴最高法院、致迄未傳案、曾延律師向南京最高法院在偵查期間、呈請當局許可、但李當時患病甚劇、轉送南市上海醫院療治、由市公安局派員嚴密監視、而李病迄未痊愈、該局以李國杰案情重大、昨由局長訓令該員等、不許擅離職守云、

過橋碾斃車夫

載重榻車

郭子平屍待驗殮

紹興人郭子平、廿六歲、向在南市康悌路三鑫裕木行為老司務、昨晨八時許、奉命與同事將木料載一榻車、至滬西路經三板廠新橋、郭在車前牽榻車繩、向導、勿促下橋時、偶一不慎、足絆而仆、隨即路地、車輪上、乃載重榻車乘勢衝下、當場將郭碾斃、尸經捕房車送屍所候驗云、

朱其石印譜出版

金石書畫家朱其石君、治藝之餘、潛研印學、有二十餘年之歷史、近因目睹斯道日替、以資提倡、有印譜之輯、譜中鈐印百枚、皆精粹之作、有朱孝臧、潘蘭史、黃賓虹、葉恭綽等十一人題辭、允宜購此書、從事篆刻者、宜購此書、已出版、定價一元、現售七折、歸金鋼鑽報館經售云、

食品界第十期出版

國內研究飲食之刊物、當推食品界為第一、現十期已在市上發售、要目有食物滋養成份分析、菓子譜研究、吃在上海、飯之哲學、魚譜、三十年來冠生自述、江北吃的大觀、紹興的家常菜、大蒜炒肝油、應時的西菜、蟹子出時蝦正美、莆田的飲食、食餘隨筆、鎮江的美味早點、武進的農村、木瀆魚鮮等、該刊係陸廣石主編、特約撰述有洗冠生及素有實際經驗之各專家、

薛元龍童軍新著

現任南京中國童子軍總會籌備處訓練總幹事薛元龍君、對於童子軍事業、頗具熱心與研究、曾任江蘇省總教練有年、現綜合歷年心得經驗、特譯著書籍多種、藉以貢獻於從事童子軍事業者之參考、已完成者計四種、(一)一九三二年萬國童子軍大會、(二)童子軍設計及游戲、(三)電報旗語及筆劃字典、(四)童子軍團長和團部、現閱一九三二年萬國童子軍大會一稿、已整理付梓、不日即將問世、

中央印書館近訊

本埠小西門尙文路中央印書館成立以來、營業頗稱發達、近為酬答顧客雅意起見、舉行每月贈品、凡為長期顧客、皆有索取贈品之權利、辦法詳該館出版之中央月刊、閱該刊附郵一分即可寄奉、該館更擬於最近期內刊行紀念刊五千冊、分贈各界、如有關於印刷藝術之文稿、一經刊登、概贈現金云、

遺失符號聲明作廢

市公安局二區醫士童元民、前日因公出外、遺失第九七七號符號一方、昨已呈報作廢、並另補領新式符號云、

贈 三大週刊

附郵一角五分即贈下刻三大週刊更附送全國播音節目表

電聲 電影週刊

三卷廿一期已出版

專刊中外電影消息艷史及照片 每星期五出版 每冊五分 五個月一元

攝影畫報

十卷十六期已出版

▲內政部登記證第一號

▲民國十四年創刊之最老畫報

玲瓏 婦女雜誌

四卷十六期已出版

解決婦女痛苦煩悶問題

三和出版社啟 南京路五十六號

張衡山子益甫醫士啟事

本醫士仍在老北門內吳家弄口北首一百〇一號恆盛南貨號南隔壁老宅內應診並不遷移上午門診下午出診特此啟事

◉南市出診掛號處在小西門外黃家闕路大興街口通和醬園內

冠生園中西名點

杏花糖 奶油太妃糖 端節送禮 人人歡迎

散拿吐瑾最補腦力 能使兒童學業猛進

柏林華發大藥行精製

中國美最時洋行經理

(各大藥房均有出售)

兒童讀書、須用腦力、腦為一身之主宰、如缺乏營養、則學業受影響、雖孜孜不倦、然考試成績每落人後、此乃腦力不足、非天資愚鈍也、當服散拿吐瑾延年益壽粉、以補腦兼補血、因其含有質與蛋白質、二者均為人身要素、兒童尤需要之

散拿吐瑾

SANATOGEN

The True Tonic-Food

盛行宇內

雙妹老牌 蘭花粉

浴罷則宜撲雙妹老牌爽身粉、使肌膚潔白爽滑、且竟體生香、如佩幽蘭、交際場中、莆座香風、使人羨美也

雙妹老牌花露水

花露香水 雜牌甚多

牌子最老 當推雙妹

貨真價廉 名馳遐邇

馥郁芬芳 辟穢醒腦

洗盥沐浴 衛生要品

廣生行出品

各埠廣洋貨店均有發售

五洲花露香水

上海五洲大藥房精製

花露水 五洲造 香味好 品質高 能提神 酒醒腦 辟疫瘟 士女們 最需要

各處分店均售

八卦丹一包 救人命一条

少婦死而復活 全憑丹力挽救

河南開封。北方日報。地方新聞欄內所載、「昨日（五月二十八日）下午二時許。有一男子偕同二婦人。一年三十許。一年二十許。赴國貨流動展覽會場。購買物件。行至罐頭食品店門首時，因購客擁擠。空氣悶濁。該年二十許之少婦。忽暈倒於地。人事不省。後經場內售賣虎標藥人見狀。急用八卦丹一包。向少婦用開水灌下。只經四分鐘。遂完全復原。談笑如故云。」觀此。足見本堂之藥。確有佪生起死之功。難怪銷路日增。時有接市不及之事也。

夏日天熱 最多急症 購備此丹 可免意外

虎標永安堂滬行 甯波路五九五號 電話九三一五九號

各大公司 各大藥房 各烟兌店 均有代售

睡眠之神

蚊蟲擾人 難以入眠

地球蚊香

最為靈驗 一盤燃點 睡神來臨

上海五洲藥房發行 各支店及各紙烟店均售

余於懷孕三個月起即從醫生勸告日飲華福麥乳精從未間斷因故妊娠期間身體康健分娩以後乳水非常充足三兒之如此壯健者當歸功於華福麥乳精也 華福麥乳精所以能如此者厥因其滋養力之偉大非他種補品所可比擬試思華福麥乳精係以精煉之麥精新生之雞蛋及濃潔之牛乳合製而成所用之原料又經嚴格考驗然後應用別種補品成分既不能若是完滿則其效力可知故購時務須認明華福麥乳精勿因量多價廉致購劣貨而受欺

中國總經理 瑞商新瑞康洋行 上海圓明園路一三三號

各大藥房南貨店均售

味美效宏 並世無雙

華福麥乳精

30

新新公司 夏季大減價

雪白加重鋼扣紡 每疋十二元 限賣一百疋每客限一疋 二時起 綢緞

大傾銷 今天照碼半價 五十支呂宋Norma牌Coronas雪茄每合四元七角半 一百支呂宋Norma牌Princess雪茄每合四元五角 僅有樣品請嘗試之 價廉物美時機不再

購A字十元以上男女皮鞋一雙 贈送價值四元網球鞋一雙 多買多贈 三天為限

西藥 kotex高泰絲衛生月經棉 特價每合一元 德國樟腦丸特沽五角四磅

驚人的便宜

華而紗 每尺一角八

敝公司頃向三大洋行照定價四成盤進得華而紗數千疋今為酬謝顧客起見一律照本發售是以有驚人之便宜為滬上此等貨品之創舉顧客購得此貨式後如別家有能比較更便宜者在三天內敝公司包退包換

洋雜 男裝硬草帽每頂特價一元 童裝時款汗衫特價九角四件

首飾部 新穎嵌鑲獨粒鑽戒特價每只八十六元 嵌鑲三粒精緻鑽戒特價每只十七元半 時鑲四粒玲瓏鑽戒特價每只念八元

各部貨品非常大犧牲

罐頭部 冠英武牌藕粉餅干每聽三元六角 新到大帮 洞庭東山白沙杷批 比衆相宜

本公司為提倡國產起見凡購貨一元之發票作洋五分算持發票到四樓領取代價券在國貨市場任從選擇貨品不取分文

西衣部 夏令薄花呢西裝每套特沽廿五元 全毛白嗶嘰西褲每條七元

五金部 雙擦銀粉每聽二角再送一聽 揩你屋去污粉每打一元再送半打

昨日引翔鄉賽馬成績

▲第一次新搖甘馬初學賽三掛得共七匹馬起步
㊀蘇州皮 Soochow B 賈振華
㊁哈特拉夫 Hard Life 沈讓
㊂近及來衣夫 January Eve 袁家榮
㊃買去金 March King 黃濤華
㊄果爾郎賀克 Golden Mork 盧炳甫
頭馬勝三乘 二馬勝一馬頸
時間一分三三秒四 最後一掛得三一秒三
分頭獨贏十三元六角 馬位㊀五元六角㊂七元四角

▲第二次三等馬賽七法郎共十六匹馬起步
㊀勿拉席考 Frech Chiroge 麥雪而
㊁反來亨脫 Fairy Hunter 陸志和
㊂溫特府而生 Wanderful Sun 張叔逵
㊃法夫愛司 Five Aces 孫偉永
㊄哈杯利吞 Happy Return 畢浩清
頭馬勝半乘 二馬勝一馬頸
時間一分四八秒四 最後一掛得三一秒一
分頭獨贏二十八元 馬位㊀十一元八角㊂十六元八角

▲第三次A新馬賽五法郎共十四匹馬起步
㊀慢來梅姚 Merry Mayor 童振遠
㊁哈去門 Hatchmont 孫銳
㊂拉脫而姆 Light Plone 恩加那沙
㊃考克退而蒙 Cocktail morn 孫文琴
㊄慢來開平 Merry Cuban 陶柏林
頭馬勝大半乘 二馬勝半乘
時間一分十五秒一 最後一掛得三一秒
分頭獨贏二〇九元四角 馬位㊀五十二元二角㊁二十八元六角

▲第三次B新馬賽五法郎共十五匹馬起步
㊀司登杯 Stamped morn 麥根
㊁非脫門 Fitment 恩加那沙
㊂慢來衣色羅 Merry Isidro 童振遠
㊃司開平 Skipping Morn 派金
㊄求克亞夫羅去司脫 Duke of Rochester 大騎
頭馬勝半乘 二馬勝半乘
時間十分十五秒四 最後一掛得二九秒四
分頭獨贏二十七元二角 馬位㊀十元六角㊂七元八角㊃十六元

▲第四次新搖會馬平力賽七法郎共廿二匹馬起步
㊀品脫納 Pine Nut 恩加那沙
㊁開浦色根 Kampoo II 吳麟江
㊂金斯買克 Kings Mark 畢浩濟
㊃惟多利金 Victory King 盧炳甫
㊄毛令欺米斯 Morning Chimes 張叔逵
頭馬勝一馬頸 二馬勝一馬頸
時間一分四九秒 最後一掛得三一秒二
分頭獨贏二十元八角 馬位㊀十三元六角㊂廿一元四角㊃十一

▲第五次新馬賽一哩共廿一匹馬起步
㊀羅西福脫 Rossy Future 韋特
㊁司拿克蒙 Snooker Morn 麥雪而
㊂求克亞夫並福 Duke of Beaufort 孫文琴
㊃有力克愛克倫 Eureka Excellent 蔣稚儂
㊄塘沽 Tango F哈利司
頭馬勝半乘 二馬勝半乘
時間一分五秒一 最後一掛得三二秒四
分頭獨贏五十七元二角 馬位㊀十七元二角㊂十八元四角㊃一

▲第六次四等馬賽一哩共十八匹馬起步
㊀司必林太姆 Spring Time 麥雪而
㊁求必脫 Jupiter F哈利司
㊂太山 Tai Shan 畢浩濟
㊃武門 Movement 陶柏林
㊄鈕衣爾 New Year 孫銳
頭馬勝半乘 二馬勝半乘
時間二分七秒三 最後一掛得三二秒一
分頭獨贏十元八角 馬位㊀八元六角㊂十五元六角㊃十四元

▲第七次新馬賽一哩一掛得共十七匹馬起步
㊀立去街 Richka 麥雪而
㊁派司芬特 Pathefinder F哈利司
㊂反來考克吐 Fairy Cocktoo 陸志和
㊃凡司門 Vestment 恩加那沙
㊄司帶根飛而 Starkonfels 派金
頭馬勝一馬頸 二馬勝大半乘
時間二分三九秒二 最後一掛得三一秒四
分頭獨贏十五元六角 馬位㊀七元六角㊂十七元二角㊂念七元

▲第八次老拍賣馬賽九法郎共十三匹馬起步
㊀克來物却浦 Clever Chap 畢浩濟
㊁恩華歇浦 Envoyship 恩加那沙
㊂却明新納 Charming Sinner F哈利司
㊃還邦 Bon Bon 賈振華
㊄阿雪具門 Assignment 蔣林
頭馬勝一乘半 二馬勝一馬頸
時間二分二二秒三 最後一掛得三三秒
分頭獨贏一〇一元六角 馬位㊀念二元六角㊂十八元八角㊂八

▲第九次新馬平力賽三掛得共十一匹馬起步
㊀派近脫蒙 Pageant morn 麥雪而
㊁哈杯愛物矮夫 Happy Ever After 畢浩民
㊂勿拉音拉夫 Fliging Life 韋特
㊃力軋脫歇浦 Legatship 恩加那沙
㊄拿斯海羅 Northern Hero 亞拿惟去
頭馬勝一馬頸 二馬勝一乘
時間一分三三秒一 最後一掛得三一秒三
分頭獨贏念三元六角 馬位㊀六元八角㊂八元㊃七元四角

▲第十次二等馬賽一哩共十四匹馬起步
㊀雪勃林火姆 Siberian Home 黃濤華
㊁克羅山特蒙 Crusade Morn 孫文琴
㊂慢來道 Merry Door 陶柏林
㊃好司門歇浦色根 Horsemanship II 吳麟江
㊄反來司底姆 Fairy Steamer 陸志和
頭馬勝一馬頸 二馬勝一馬頸
時間二分六秒二 最後一掛得三一秒一
分頭獨贏十七元八角 馬位㊀七元四角㊂八元六角㊃六元四角

▲第十一次老馬賽一哩共六匹馬起步
㊀地毛司 The Mars 蔣稚儂
㊁守令蒙 Serene Morn 麥雪而
㊂慢來火布 Merry Hope 童振遠
㊃求司哈浦 Jews Harp 邱鏡石夫
㊄拿勃而拉夫 Noble Life 孫銳
頭馬勝一馬頸 二馬勝一乘半
時間二分七秒二 最後一掛得三一秒一
分頭獨贏八元六角 馬位㊀五元四角㊂五元六角㊂六元八角

▲第十二次三四等馬賽一哩一掛得共八匹馬起步
㊀論巧司汝 Lanchester 孫文琴
㊁哈司比特 High Speed 黃浩
㊂地雪而物非生 The Silver Pheasant F哈利司
㊃蒙脫愛而不司 Mount Alps 畢浩民
㊄司惠脫華脫 Sweetwater 抱羅果夫
頭馬勝二乘 二馬勝一馬頸
時間二分四一秒一 最後一掛得三〇秒四
分頭獨贏十一元六角 馬位㊀五元二角㊂五元四角㊃六元四角

市聲

童紹甫來滬設診

眼科專家童紹甫、爲溧陽十代老眼科之嫡傳、家學淵源、得祖傳之秘法、服務桑梓多年、早爲該地人士所推崇、民十五年創設童保日堂眼科診所於無錫、迄今九載、瞽目復明者不知凡幾、凡溧陽宜興金壇常州江陰無錫數縣人士無不知者、如京滬路車務段長陳佑申君之女、病後右目失明八年、經童醫士悉心診治數月、即告全愈、刻應滬地親友之邀、來滬設診於閘北大統路永祥里十七號、治愈眼疾已不少、誠爲眼科聖手云、

中西大藥房董監會

中西大藥房昨在四馬路總號、開第七屆董監聯席會議、到有、褚民誼、邵力子夫人、吳少亭、宋國賓等、全體董監、討論一切進行計劃、並定西門支店開幕日期、審核二十二年度會計決算及營業報告書、均表滿意、聞股東常會決定於七月十四日在湖社舉行、即日登報公告云、

神效保安水暢銷

陸文中神效保安藥水、主治時疫霍亂、吐瀉、急痧、赤白痢、內外急症、內服外擦、臨危可救、尤爲居家旅行必需保安之良藥、近屆夏令、全國各工廠團體及各慈善家、向上海南京路香粉弄口聯益總行營業部訂購者、絡繹不絕云、

沈香圃診務發達

名醫沈香圃君、精擅岐黃之術、在滬行道垂十數載、歷主各大醫藥機關診務、活人無算、沈氏對於內科、尤爲研究精深、經其診視者、莫不着手回春、現設診所於提籃橋鳳生里第二弄、滬東人士之經其治愈者、爲數良多、附近各工廠多聘爲醫藥顧問云、

中國國貨公司訊

中國國貨公司、（南京路大陸商場）六月七日起、舉行「夏節禮物、特價十天」以來、每日各界前往購辦禮物者、絡繹不絕、尤以「粽子大會」、爲最惹人注意、搜集各地各式粽子、以供各界人士選購、昨日南貨部之美術禮裝、提大松花彩蛋每罈一元五角半、火腿部、金華月腿每斤三角二分、糖果部、五磅馬寶山梳打餅乾、每聽九角四分、烟酒部、金鳳牌白陶地、二瓶九角半、水果部、洞庭山、塘棲等處名產枇杷、非常便宜、其他各部、亦均有特價品云、

聯華皮鞋公司

本市北四川路武昌路口六九三號聯華皮鞋公司、最近創設、出品精良、現爲擴張營業便利顧主起見、特加聘名師精製各種高尚摩登男女皮鞋、定價低廉、色樣美觀、洵爲同業界中首屈一指云、

氣象報告

徐家匯天文台昨日下午四時三十分氣象預告云、此間一帶天晴、長江中游、大天氣轉陰、山東四周、此較微之南風轉東南風、此間沿海及更南、有致有霧、日本南部沿海、反旋風不大、昨日溫度、最高八十六度、最低六十一度又五、去年今日、最高六十六度又二、最低六十一度

輪船進口報告

▲昨日進口船（十日）

船名	來處	公司
新寧紹	寧波來	寧紹
順天	寧波來	太古
新寧興	長江來	三北
濟南	香港來	太古
潮州	烟台來	太古
沙市	長江來	太古
廣濟	溫州來	招商
遼州	大連來	太古
德和	長江來	怡和
富陞	廣州來	怡和

▲今日進口船（十一日）

船名	來處	公司
順天	天津來	太古
黃浦	長江來	太古
傑弗遜	小呂宋來	大來
江大	長江來	招商
怡生	青島來	怡和

輪船出口預告

▲寧波班

船名	日期	公司
新寧紹	十一日	寧紹
順天	十一日	太古
鴻興	十一日	達興
新江天	十二日	招商
寧興	十二日	三北

▲長江班

船名	日期	公司
江大	十三日	招商
寧紹	十三日	寧紹
黃浦	十三日	太古
聯和	十四日	怡和
鄱陽	十四日	太古
江靖	十五日	招商
清浦	十五日	三北
吳淞	十六日	太古
德興	十七日	招商
江順	十八日	招商
瑞和	十八日	怡和

▲宜渝班

船名	日期	到埠	公司
民族	十二日	重慶	民生
沙市	十二日	長沙	太古
平和	十三日	宜昌	怡和
武穴	十五日	沙市	太古

▲溫州班

船名	日期	公司
廣濟	十二日	招商
海晏	十六日	招商

▲瑞安平陽班

船名	日期	到埠	公司
新瑞平	十二日	瑞平沙	滬興
瑞平	十七日	楚瑞平沙	滬興

▲福州班

船名	日期	公司
萬象	十一日	三北
德陞	十二日	捷和

▲華南班

船名	日期	到埠	公司
海祥	十一日	汕港粵	招商
濟南	十二日	廈港粵	太古
新寧	十二午	汕港粵	太古
明生	十六日	汕港粵	怡和
安興	十六日	汕港粵	招商

▲北洋班

船名	日期	到埠	公司
順天	十一日	威烟津	太古
綏陽	十二日	青島	太古
富陞	十三日	午青島	怡和
新豐	十三日	威烟津	招商
和生	十六日	青島	怡和
通州	十六日	威烟津	太古
四川	十六日	青島	太古
大名	十六日	大牛	太古
普安	十六日	長青島	招商
海上	十八日	青島	招商

▲通揚班

船名	日期	公司
隆大	十一日	大通
大慶	十一日	大達
鴻大	十二日	大通
大豫	十二日	大達
志大	十三日	大通
大通	十三日	大達
正大	十四日	大通

▲溫台班

船名	日期	公司
舟山	十一日定穿石海	聯安
穿山	十三日定穿石海	聯安
廣利	十四日定石浦黃	廣利
大華	十四日定坎門溫	聯安
遠興	十五日定石海	聯安
台州	十六日定石海	聯安

外洋船出口期

▲香港小呂宋

船名	日期	公司
格蘭	十三日	大興
坎拿大	十九日	昌興
合肖	念二日	大來

▲太平洋各埠

船名	日期	公司
傑弗遜	十二日西雅圖	大來
亞洲	十八日溫古沃	昌興
胡佛	十九日舊金山	大來

▲大西洋各埠

船名	日期	公司
拉瓦乘地	十二日倫敦	大英
太平	念三日紐約	天祥

▲世界班

船名	日期	公司
強遜	十九日	大來

▲德國班

船名	日期	公司
盛爾	十四日卜內門	美最時

▲法國班

船名	日期	公司
安達利	十五日馬賽	法郵

▲意國班

船名	日期	公司
康脫凡特	十三 曲里司	意郵

▲爪哇班

船名	日期	公司
芝尼加拿	念一日	渣華

▲外洋船進口預告

船名	日期	公司
格蘭	十二日西雅圖	大來
米坎克	十四日安得衛	[illegible]
[illegible]	十四日倫敦	怡泰

招商局船期廣告

江安快輪 准於六月十一日星期一晚開往漢口沿途各埠均停 本輪電話八二一六〇

江大快輪 准於六月十三日星期三晚開往漢口沿途各埠均停

新江天快輪 准於六月十二日星期二下午五時開往鎮海甯波 本輪電話八三三六五

廣濟快輪 准於六月十二日星期二晚直放溫州

新豐快輪 准於六月十三日星期三中午開往威海衛烟台天津

海瑞快輪 准於六月十二日星期二下午開往海州老窰

嘉禾快輪 准於六月十二日星期二上午十時開往廈門

冠生園鮮果子露

端節送禮 人人歡迎

龍虎商標

完全國貨

醒腦清心 生津化食 防治痧疫 奇效卓著 飲食遊息 必當攜備

上海中法藥房總發行

午節送禮妙品

餘姚特產 唯一乾菜筍

現在發行 九週紀念 一律贈送合時贈品

一年容易 又是端陽 趕緊預備 送禮排場 唯一乾菜

大方漂亮 質潔味美 人人稱揚 謹此貢獻 免君思量

上海四馬路望平街 愛華製藥社總發行 全國各大南貨號罐頭公司等均售

閱報注意

本埠虹口東武昌路崇南旅社十一號祕煉一種還陽丹專治一切胃病如參遺滑精早洩丹服之無不神效鄙人服務政界有年因事務勞碌用腦過度身患以上之症曾購服中西各藥均無效果鄙人閱報載有和尚之醫術高明丹藥經驗者鄙人即前往診治購和尚丹藥三料服完之後一切痛疾完全解除可見和尚佛心仙手名不虛傳各界同志有患同症者可前往診治 劉德啓

產科婦科專家 帝國大學醫學博士 蘇寵之 門診上午十時至十二時 下午三時至六時 地址馬霍路馬立斯新村二十六號 電話三三一

雙刀牌臭藥水
防疫 辟穢 殺蟲 消毒
美麗漆聽裝置
大小商店均有出售

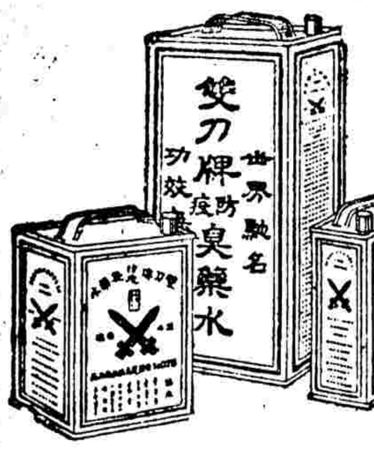

港粵滬 天喜堂 誠明
老婢調經丸
為婦科各種疾病聖藥不論已婚未婚孕婦妓婦均合用 每瓶十粒 定價壹元
上海分行東新橋北海路壹壹叁號
若非万全安 敢獨沽一味

中國銀行
本行暑期臨時辦事處
牯嶺 莫干山 普陀 峨嵋山
開幕
本行為便利避暑顧客起見如以各地存款支票託向代收或預先洽定在各暑期臨時辦事處代付者
一律不收匯水及手續費

僕最愛用太和花露水以其質料珍貴香味幽雅宜人暑洒點滴歷久不散至于除穢解暑愈蟲傷尤屬切合衛生
太和花露水
超絕羣倫 現代仕女多樂用之
質料 香味 功效
價目 大瓶五角 小瓶二角
歡迎批發
上海四馬路 太和藥房出品

時事小言

取締奇裝異服

玉奇女士

據本報昨日南昌通訊所傳：「蔣委員長近來因鑒南昌市方面婦女服裝，炫奇鬥巧，不但妨害衛生，而且有傷風化，際此厲行新生活之時，自應及時糾正，特首令省府，規定取締辦法，省政府接到命令以後，已經訂定取締婦女奇裝異服的辦法。這辦法共分四章，規定衣着的尺寸，裝束的形式，並定推行的辦法先從女公務員，女學生，及男公務員的家屬先實行」。

這個消息的傳來，正是那在流行一九三四年式的新裝的都市中婦女們的當頭棒喝，也正是我們婦女界的一服猛振劑啊！

近年來，女權運動的呼聲，已另換了一種形式了。五四時的我們的女英雄，到現在已不能有所施為了。而我們的羣中所見的，口口聲聲雖然在談着，說着，喊着，或是寫着的，都是沒忘掉了解放，平等，可是老實地說，有幾個（但然有少數的人在那兒）能丟掉她們的胭脂和粉盒，有幾個願意不學時髦，穿着緊緊的高領旗袍呢？解放，爭平等，我們羣中的女英雄，現在是難以尋得出來的了，而代替的祇是些妖豔，扭捏，專會在男人擁抱中起舞供玩弄的女人世界。

我們不能怪都市的黑暗，使我們婦女的不長進，但我們新世紀的婦女，不能克勝環境，這却顯露着我們的缺點，這是無異議的。她們每天把時間都花費在考究如何打扮得美，如何使裝束可以更時髦點，如何使自己的服裝引起別人，尤其男子的注目。她們是在爲別人而穿衣，爲別人而搽粉，忘了本身原來的意義，這真是一件可恥的事。如是男人們則肉感呀，美呀，曲線美呀，這樣來頌贊來欣賞，當作一種玩意兒來欣賞，女子專學淺膚的時髦，是自己降低地位。我們總以爲衣服裝束是個人生活的問題，沒有什麼大的關係，其實，這裏面蘊藏着很重大的道理，我們萬萬不可疏忽。

女子從事儉樸，不但轉變社會風氣，對於自己家庭的經濟，也得益不少，我希望我們的婦女同胞，大家來努力實行，女公務員當以身作則，男公務員也應勉勵他們的家屬來踐行。

我希望這取締的辦法，擴張到江西省以外，更希望列入新生活運動條規中。凡我婦女界羣起來擁護這條命令！

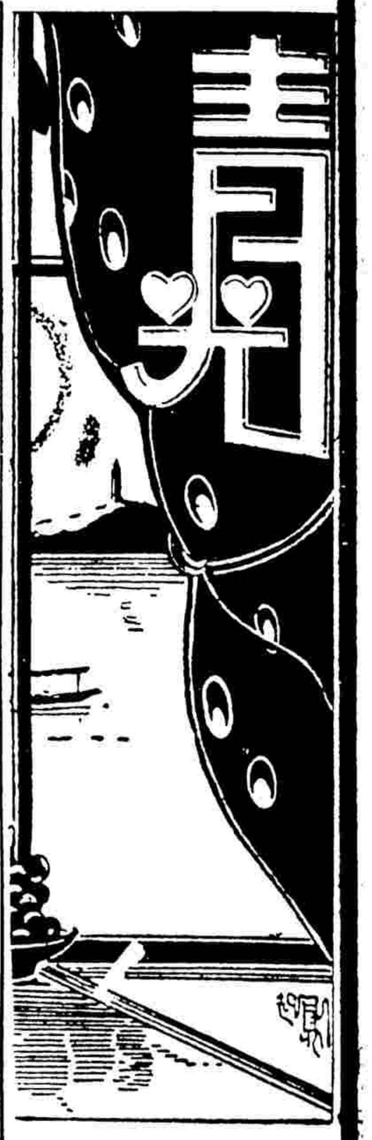

地底樓

天吾

東京擬建地底八層樓，全部計劃，業已規定。式樣爲圓形，深一千餘尺，周圍用鋼骨作架。公事房光線，擬用電燈。空氣從頂上放下，電話，升降機等一概完備，交通毫無阻碍。

日本從十年前地震以後，建築家處處預防地震，此種地府樓台，當然亦不外此種目的，聞建築費預算一千二百萬元云。

音樂會印象

林麗今

——上海歌團巴克音樂會——

六月二日夜，偕友人楊君黃君至福州路聽派契先生指導的巴克（Bach）音樂會。楊君肄業於南京金大，此次特乘夜車趕到，據談，同來者尚有三十多人，中國青年漸能欣賞西樂，此種現象頗佳。

音樂會是開於一操兵場上，場上萬國旗幟標揚，五色濱紛，在這黑色年頭兒，此種太平景象，實是罕見。樂台上坐着二百四十多位樂師，男黑女白，服裝十分莊嚴，派契老頭兒魔棍一動，帶有濃重的宗教色彩的音流，即刻如瀑布自瀉而下。

音樂會中分爲五大部，共二十四小節，內多精彩，特別是第十六節：「在本丟彼拉多手下，爲我們釘在十字架上，受害埋葬」，殉難者悲劇性的緊張化，登峯造極，在所謂神聖樂中，從未聽過比此更動人者。

在五人獨唱中，低音獨唱的蘇許琳（V. Shushlin）最爲特出，倘無優秀的訓練，難有此種成績。男高音獨唱的馬珂夫（P. Maskoff），相較之下，稍爲遜色。

音樂會是九時半後開的，散時已將近十二時，出門天清月白，涼風徐來，滿腦子裡是那些淒漫的歌調，人生底經驗的寶藏，好像是突然增加了不少。

上海歌團的勇氣和毅力，是十分可嘉的，我以爲。不過華人參加者，還是不多，或謂西人主持事業，頗多帶侵略性質，此種野心。我們許多人反對個歌劇似乎還不至於有這「桃花江」這一類粗鄙的音樂，然而單是「禁止演奏」這種紙上空文，似非積極辦法。我們一方面急須創造新音樂，一方面對於優秀的西樂，亦須盡量介紹，故特爲記。

食經（〇四）

哲學博士張競生著

第三章 素食與肉食的比較

水菓，就其性質可分爲五類：

㈠酸質類，——如酸櫻桃，檸檬，桔，柑，美國來的橙，（柑有二種，一潭柑，即屬酸類；一蓬柑乃屬甜類）酸蘋菓，番茄。（香柿這項因其酸質，故不可多食。其中比較好的爲桔與潭柑，但也當撙節。）

㈡油質類——如杏仁，花生，椰子，榛子，胡桃與橄欖。這類菓子最好，其中所含油質極富生素，應當緩緩咀嚼。

㈢粉質類——如栗子，香蕉等。此項甚富養質，生素，及易消化。

㈣收斂質類——如石榴，山李（野小李）木瓜等。這項水菓應列次等。但石榴好的甚屬高貴。

㈤水質與甜質類——如杏，波羅蜜，甜櫻桃，棗，無花菓，草莓，山莓，梨，甜蘋菓，李，葡萄，荔支，龍眼等。

這項水菓當待完全成熟（稍青摘則含酸辛。）則其益處難以枚舉。例如牠們極易消化，而且助消化甚富礦質。其皮甚富日光素與生素，故當和皮食（當然波羅蜜荔支等除外）。牠們的纖維質能助腸消除汙穢。牠們的糖質，乃最好的糖質（詳下糖質一條）可以供給身體所需求。

水菓當然以生食最好。但食得不合法，往往生病，這個不是水菓之咎，而乃食者之過。故食水菓應有下開三項的注意。

留戀與犧牲

陳慎言著

（五九一）

第十一章

游子歸來親朋皆離散 狼烟刼後廬舍幸倫存

我向他擺手示意，他只不理會，把所有屋內東西，翻了一會，見沒有什麼可用的，好似明白我家沒有錢，一時大怒，搶過來一面罵我，一面狠狠打了我兩掌，我喊叫起來，我的內人，見我被打，忙由後屋內，搶出，他見了我的內人，口裏儘喊都來西馬斯！都來西馬斯！喊了又笑，哈哈笑了一陣，便撲過去，我看他和發瘋一般，忙過去攔住他，他已經搶到我內人面前了，連跳帶叫，嚇得我內人手裏的孩子，哇了一聲，大哭起來，我內人也害怕了，急要躲出去，那惡魔，竟不許我內人出去，口裏只喊何拉麻斯！用手要搶她的孩子，孩子只是哭，我內人也拼命要逃出去，他一人拉住她，一人去搶她懷裏的孩子，我急極了，撞過去，向那惡人背後，打了一拳，他咆哮起來拔起刺刀迸向我腿上刺了兩刀，我經不起，摔倒地下，他把我拖進屋內，用繩子，把我綁了起來，口裡用東西，把我堵住了，我喊，也喊不出聲，只聽我內人在外面，嚷着，叫鬧，哭罵着那禽獸只嘻嘻哈哈的笑，夾雜着我那孩子，驚人的哭聲，我要蹦出去，手足都給他綁住了，耳裡只聽得我孩子慘厲的哭聲，一陣陣的慘聲刺到我的耳裡，和那兩個禽獸嘻笑的聲音，我急暈了，我死了過去，等我蘇醒時，已在第二日早上，我的鄰居王太婆，把我用水澆醒，我問我的內人呢？她不說。

意宮近事

衆議院之一幕

井蛙

墨索里尼高聲說「我願立誓」，舉着他的右臂行法西斯禮

「皇后愛麗娜坐在一輛大四輪車中，她首先離開了桂林那爾宮，一隊着甲騎兵，坐了馬在前面引導。跟在皇后後邊的，也是幾輛四輪車兒，車中是些公主們。其時，宮中的衛兵起而鳴砲致敬，在排砲聲中，那鐘樓上的巨鐘，也同時的響起來了，在周圍一哩之內，都可以聽得見。到了議院門外，皇后和公主們，被護送到一間箱房中。立在地上的，是八百個穿黑衫的議員和代議士們。

五分鐘後，謹嚴而短小的國王維克多。伊孟努爾的御駕也到了。國王他穿着意大利大元帥的軍服。代議士們因爲預先得到了這樣的通知：「在國王御駕到之時，大家都要齊聲喝采，以表示熱烈的歡迎。」於是大喝采。

國王走上前去，在一寶座中坐下，這寶座是特別爲他製造的，因此，他兩條短的腿的下面的二雙脚，可以踏在地上了。在寶座的兩面，分列着八隻鍍金的椅子，每一椅子上各坐一位親王。

一個巨顎的人，穿了首相的服式，回過身去，教代議士們坐下。他們都坐下了。墨索里尼用一種很好的命令式的聲音，讀完了對於國王及憲法表示忠實的誓文，結末的一句，他高聲說：「我願立誓」，同時用法西斯蒂的行禮式，舉起着他的右臂。後來，他按着字母的次序，把新代議士的姓名，逐一讀出。每一個人聽見讀到了自己的姓名時，就立起來，舉着右臂：「我願立誓」。」

上面所說的，就是前月梢意大利衆議院舉行第二十九次開會儀式的情形。墨索里尼宣讀既畢，全場肅然，在鴉雀無聲中，國王開口了。國王在結末所說的幾句，是；「意大利國家的往上爬攀：：：決不會受任何阻礙的，因爲意大利國民的團結之堅，及熱誠的擁護皇室與法西斯主義是前此所無的。」但是，此第二十九次的議院開會禮，也許是意大利國會命運的終點了；因爲墨索里尼的變更憲法，不但國王贊成，而且是朝野一致的。

保護鳥糞

要是船舶駛近秘魯沿海諸小島，而船主大吹其汽笛，驚散了島上棲巢的卡諾鳥（Guano-Birds）必致科罰。要是船舶駛近二哩以內，一經察覺，立即沒收。

這是秘魯政府因保護能產優質肥料的卡諾鳥所定的法律。秘魯各地卡諾肥料很多，鐘嘉島（Chincha）所產的質地最好，大約含有氮質百分之十四，及同量的磷酸，秘魯附近各島，每年所出的卡諾肥料，統計在百餘萬左右云。（吾）

等形的平均重力

魯遜

支力于半側面，較于側面爲疲勞，因體力無深固的基礎。

等形的平均重力，雖沒有動的表現，但決不是身體入于休息的狀態，又如我們休息于兩蹺，反較于一蹺的疲勞，蓋兩蹺藉筋絡維持等形的平均重力。筋絡飾骨的角色，常非常疲勞，而不能持久。

等形的支力兩腿着地，爲使體力，有深固的基礎。

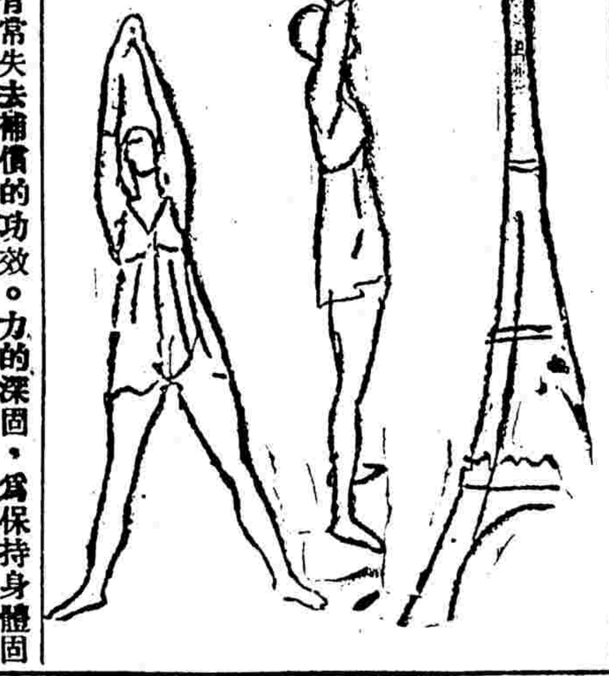

脊骨常失去補償的功效。力的深固，爲保持身體固定的主要條件。

兩腿分離，常使身體在各方面顯出深固有力鐵塔幸建築於方形的基礎，如祇有一面，欲使其高入雲霄而不墜，無疑的須將其兩雙脚，深入土中不可。同樣的要使我們的身體固定不墜，必須先充實兩腿的力量，使身體有深固的基礎。

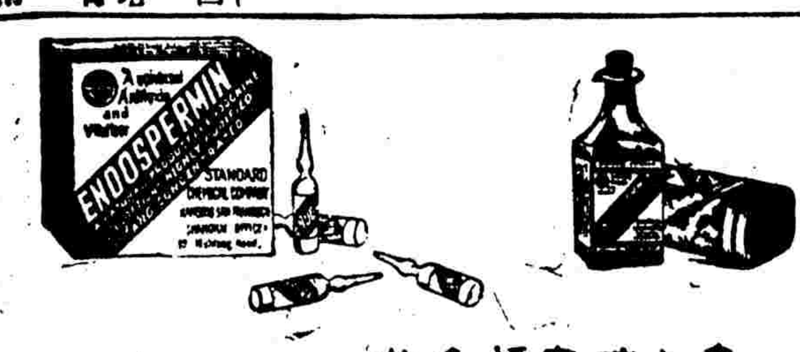

安度賜保命（ENDOSPERMIN）
爲最純淨之Hormone胚胎腺製劑有增加人體天然抵抗病菌力及預防未老先衰之功並治諸虛百損神經痛動脈管硬化糖尿症痛風性神經衰弱等症用本藥戒除鴉片煙癮尤有特效
各大醫士所以採用安度賜保命者實因其效力可靠見功神速而毫無不良之副作用
詳細說明書函索即寄
藥劑化學師薛普教藥行 上海九江路十九號
藥房均有出售

冠生園選辦 洞庭枇杷 廣州新鮮荔枝著名水果 端節送禮人人歡迎

DANGER 危險
可怕的虎烈拉！又來了！
請速備科發痧藥水
專治霍亂吐瀉急救一切時疫
上海科發大藥房監製

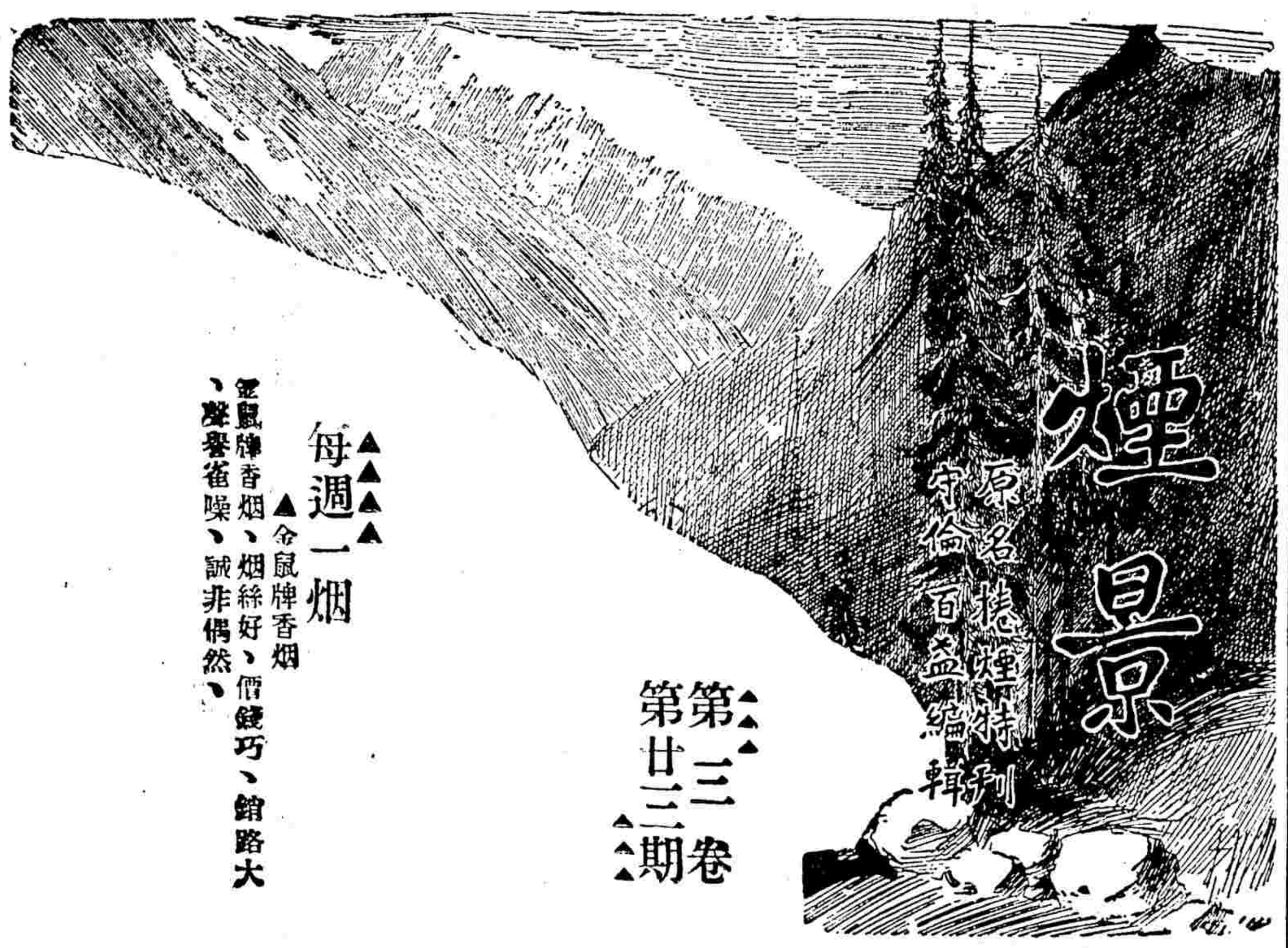

▲▲▲▲每週一烟

▲金鼠牌香烟、烟絲好、價錢巧、銷路大、聲譽雀噪、誠非偶然、

談香烟咀

人杰

不論吸水烟或旱烟、沒有烟筒或烟管便不能抽吸、所以有烟癖者、不是隨身携帶水烟筒、卽携帶旱烟管、以便隨時隨地可以抽吸、不過烟筒和烟管實在不大靈巧、旱烟管上的烟斗、竟有大如茶杯的、水烟筒更不便利了、除吸烟用的烟筒之外、還有什麽紙吹插、烟匣烟扦等等附件、正眞累贅之至、我平日總說「假如現在沒有捲烟、我甯願不吸烟」這句話或者有許多人表同情呢、所以捲烟出世以後、就把水烟筒旱烟管打倒了啊、

吸捲烟誠然輕便極了、但是也有用類於水烟筒或旱烟管的烟咀的、因爲用了牠有下面的好處、

(一)捲烟吸到末尾、烟焰直薰到指端、久則指甲遂成黃色、旣有妨於衛生、復不雅於外觀、這是吸捲烟者之通病、但用了烟咀、則此弊可免、

(二)捲烟火氣甚重、吸至末了更甚、若用烟咀、便至少比不用好些、

(三)捲烟燃至末尾、卽覺燙嘴、所以有些人把才吸了一半的餘賸烟捲拋去的、這對於闊人固然沒有關係、但是我們講究經濟學的窮書士、不是太不上算麽、所以也要借重烟咀了、因爲牠可以令捲烟燃到祇有二三分烟尾、

以上是用烟咀的好處、不過却也有牠的壞處如下、

(一)烟咀內極易藏垢、污穢了、非但不合衛生、而且能令捲烟變味、必須時常揩拭、方能保持清潔、我們吸捲烟原是爲了輕便、假如仍要這樣費事、我們何必一定要吸捲烟呢、

(二)捲烟從你的袋中摸出就可燃着了、假如用了烟咀、不是還要裝上吸麽、這彷彿是畫蛇添足、麻煩而費周折了、

烟咀旣然也有以上的壞處、所以吸捲烟者大都不用烟咀、至於女子、那就用烟咀的更少了、因爲女子那個不愛時髦、那裏肯用那麻煩而小氣的烟咀呢、但是她們熏黃了指甲、不是很不美觀麽、所以她們總是把長長的烟尾丟了的、

▼捲烟史之一頁▼

昨天在友人家中談起高而富香烟之提議者非香烟業中人是印刷家沈學文君彼從南京返滬在火車中於無聊時偶然想到打小考而夫球的趣味後由考而夫球而聯想到高而富之名稱容易呼喚且很吉利倘用以香烟名稱定可博得顧客的歡迎在廣告上容易使吸客記憶因當時考而夫球很盛行竟婦孺都知俟到上海與大東南烟公司經理接洽而公司中人不甚贊成因當時烟業的進價很昂貴各烟公司大多不敢出品新牌沈某當將推廣計劃及意見貢獻與公司經數次之討論乃決定向商標局註冊稅務處登記並委沈某爲營業主任經過數度的阻礙始於前年十月卅日宴請上海各烟紙店夥友於十一月一日發行竟於七日後轟動全滬營業大旺考厚其因有三(一)各烟店因久無新牌香烟出現其懸掛之廣告牌都是陳舊之老牌子上海人喜新嘗鮮竟成習慣特見新牌出品都購買嘗試且各烟店購者特多各家均在廣告牌上大書特書新出品摩登香烟字樣因之引起另一批之吸客(二)該烟出品時於烟罐中間附現金鈔票及角券這種贈品雖非新穎尚是第一家各烟店夥友圖利起見開聽後取出現鈔盡力攬銷各吸客其空罐尚可掉有獎贈券中獎得無線電收音機鑽戒等贈券其時尚爲創舉(三)廣告法雖非別出新裁而用得甚當在十一月一日各電車上各種日報封面各無線電台播音路上兩旁牆上同時刊載廣告並雇用摩登中西年青女子在各馬路要口及酒樓旅館影戲院等各娛樂場散發傳單故不數日卽轟動全滬至歷歷新年更形暢旺因名稱吉利都購買敬客上海盛行之後各埠都紛紛來函接洽代理銷售到現在銷路仍不減少高而富之名稱能全國婦孺皆知亦非易事沈某之成功是非偶然

▲▲▲▲嘉寶牌香烟競選第二次票數露佈

▲皇后▼

徐來	三九〇四
王人美	三〇五九
陳玉梅	一八四〇〇
阮玲玉	一〇五〇七
胡蝶	四四〇三一
湯天綉	一
黎灼灼	九
張織云	四
薛玲仙	三
楊耐梅	一七〇
吳素馨	一
胡萍	一八
陸麗霞	二
徐素珍	三
邵素霞	一
葉秋心	八二〇
范雪朋	一
黃柳霜	一
顧梅君	八
陳燕燕	九〇三
張美燕	八〇
黎莉莉	三〇七
林楚楚	六
王瑟娟	三〇
徐琴芳	一六〇
談瑛	三〇六
王曼梨	五〇
高倩蘋	二二
李麗蓮	二
王瑩	一八
袁美云	三〇一
胡茄	八〇
黎明暉	二九〇
梁賽珍	一〇七
周麗麗	六〇
夏佩珍	一四〇〇
殷明珠	二
宣景琳	一〇四〇
胡珊	四五〇
朱秋痕	一〇五〇

▲明星▼

黃耐霜	一七三
黃柳霜	三〇
范雪朋	四〇三八
張織雲	五八一
唐雪倩	二八
吳素馨	九五〇

葉娟娟	九〇六
嚴月嫻	六〇九〇
顧梅君	六〇〇二
鄔麗珠	三一〇
趙敏霞	一〇四
張美玉	二七六
張美	三〇五
談瑛	三七六〇四
葉秋心	四一九六〇
黎莉莉	四〇〇四〇
黎明暉	三二二五
黎灼灼	一〇四八三
楊耐梅	一三四〇五
陸麗霞	一〇二七
殷綠葉	五〇一
袁美雲	二二九〇八
舒麗娟	五七〇
邵素霞	一〇二五
傅桂鳳	六〇六
薛玲仙	四〇七〇
湯天綉	二〇〇六
徐素貞	五〇四〇
徐琴芳	六三〇一二
徐來	五〇九〇
殷明珠	三〇八九
梁賽珍	一〇二三〇
高倩蘋	一八九〇九
胡萍	一八〇八〇
胡茄	八四〇〇
胡珊	五三〇五三
胡蝶	三〇六八六

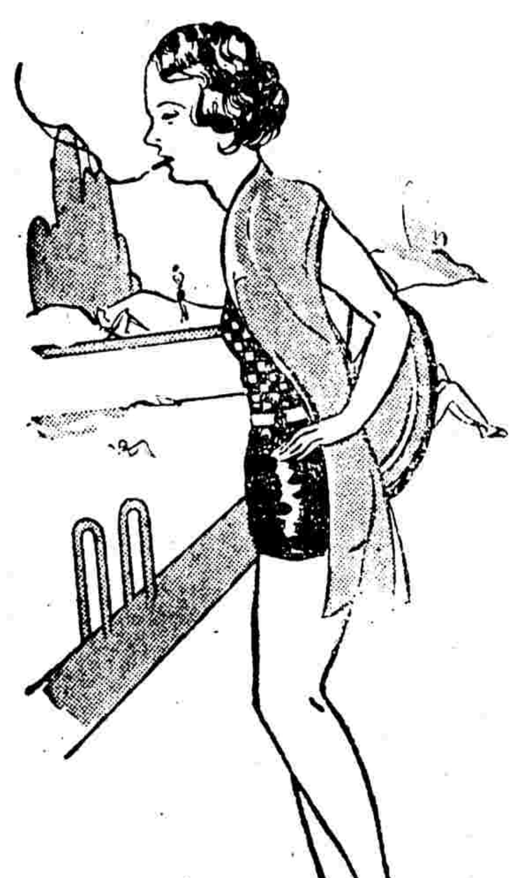

陳燕燕	六三五〇一
陳玉梅	五七九七〇
周麗麗	二〇八〇
夏佩珍	三八六〇六
宣景琳	三三〇九六
林楚楚	一七四〇三
阮玲玉	六七七二〇
李麗蓮	一〇五六
朱秋痕	七七〇一
王漢倫	六〇〇
干慧娟	四〇四六
王曼梨	二二八〇
王瑩	九八〇八
干人美	七〇一九〇
張慧冲	一
雷夢娜	一
白虹	五〇
楊愛立	一
陸劍芬	一〇
李旦旦	一
謝雪卿	一
干桂林	一
楊秦珍	一
倪紅雁	一
倪紅玉	一
露露	一
周文珠	五〇
顧蘭君	一〇七
白璐	七
譚雪蓉	二〇
丁子明	一
韓雲珍	六〇

▲捲烟調查

茲擬徵集各烟廠目下風行之香烟、每包枝數及售價若干、以便彙刊於本刊及行將出版之現代捲烟一書內、敬希各烟廠將下表填寄山東路時事新報本刊編輯部爲幸

捲烟名稱											
每包枝數											
售價若干											

烟公司贈

廣告與推銷

▲▲▲造貨與銷貨　吾

造貨容易銷貨難、盡人皆知、廣告爲銷貨之道、其製作誠非易易、必須經過專門訓練、不可造次、蓋決非人人所能之藝術也、

▲▲▲華美烟公司的櫥窗陳設競賽大會（吾）

華美烟草公司、可說是目下一個新進的烟廠、近來更發起櫥窗陳設競賽大會、這種舉動、在中國可說是首創、足以發揚櫥飾的藝術、引起社會的注意、實在有功於我國廣告界、這一件事、是應該對於華美烟草公司表示同情而予以贊助的、櫥窗陳列競賽大會、已於六月一日開始、第一家陳設的是亞浦耳電氣廠、陳列得還不錯、很能引起一般路人的注意、以後繼續下去、趣味一定十分濃厚、查櫥窗差不多是家家都有的、不過尺寸有大小而已、所以櫥窗之對於店舖、既不須捐錢、又不須自外的負擔、所以是任何商家的最便宜的廣告法、有人說、櫥窗的廣告、是買客於購買前最後見到的廣告、這是不錯的、在英美各國、對於櫥飾廣告、都很講究、極力提倡、如競賽、展覽會等、在我國因爲程度還淺、所以窗飾、尚未十分進步、現在由華美烟公司發起提倡、實在是當務之急、在下很希望其他商行、極力贊助、共同提倡、

廣告雜談（六）　徐百益

引起注意

登載廣告。必須使人閱看。然後方有効力。其理明甚。引起注意之方法。計有

(一)利用觸目之圖畫
(二)利用特別之章法
(三)多留空白地位
(四)利用生動有力之標題

通常圖畫與文字之比例爲三與二之比。或文字佔三分之二或圖畫佔三分之二。可隨情形而酌定。

售貨術綱要

事前準備之又一例證

事前之準備、極有價值、已屢言及之、茲再舉例述之、某次有一縫級機之售貨員、擬向一主婦推售其縫級機、於是事前先行調查、後悉該主婦家中、共有兒童五人、乃即於遇此主婦時曰、司密史夫人、夫人日夜勤勞、親自縫級、但若用××縫級機、則可以事半功倍、、而省力非凡、不致臂疲云、

零售商之極佳材料

即在零售商店、亦須對於主顧有相當認識、若能探知其行止、則對於銷貨方面、亦不無輔助、例如有某主顧者、每日赴店購買報紙、而此零售商知其行將出國至別處旅行、則即可乘機勸其購備店中之攝影鏡箱、此種建議、必能收效

試知主顧之姓名

對於主顧之行止、習慣、嗜好、如能深知、固大有輔助、苟能知其姓名、則爲更善、然於姓名之字音、必須正確、不可誤識、及既知其姓名、則稱呼時自較親密、顧客易知此商店爲眞誠服務者、因是產生好感、購貨亦樂於認定一處、營業自能增加、在歐美各國之按戶售貨員、亦復以乙戶之姓名詢諸甲戶、以便與乙戶接洽時、較爲親密、較易成交、

估價對方之需要

如向經售處推銷貨品之時、最好於事前估計其所需之數目、則於接洽之時、可以略有數目、不致相差太大、因以小數目之貨品推售、即似對方不能大批購買者然、易於使其感覺不快也、

某次有售貨員者、至某處向一商店推售火爐、至則覺其房屋敝陋、陳設腐敗、而店主又蓬頭垢面、氣派甚小、乃與之多不過二十只耳、其店主曰、余去歲對於火爐一項之營業、超過一萬元、余之

▲研究廣告　和

廣告是近世一種新學術、研究廣告的原理、是一種科學、利用廣告、是一種藝術、雖然廣告似乎人人會做的、但是效力各有不同、普通商家不察、祇在價格上斤斤爭量、不在品質上仔細研究、這是很可惜的一件事、

往往聽見人家說、中國沒有實用的廣告書籍、要研究廣告、除非識得英文、從西書着手、這是不錯的、但是研究廣告、可以從下列三方面進取

(一)從心理學方面　可以知道人類的心理、心理學可說是廣告的靈魂、所以研究廣告者、不可不懂心理學

(二)從撰作方面　可以知道撰作廣告的專門學識、使不與原理相背、那末進步較易、因爲走正路終究比走歪路容易達到目的、

(三)從實行方面　可以知道廣告應怎樣登載、方有效力、那末金錢不致濫用了、

交談、不期該店主竟反詢曰、按此種場面、君意宜定貨若干、售貨員對曰、至所奉詢者、乃欲得正確之忠告、究應定貨若干、不期君竟出猜啞謎、不加思索、貿然對答、君何如是、余之營業不能如此兒戲、故無成交希望、必須待另一售貨員之蒞臨、後經此售貨員向各方探詢、始知此蓬頭垢面之店主、營業極佳、爲有名之零售商店、設售貨員於事前一度調查、則即不致失敗、可見調查確爲需銷貨品之重要工作也、

飯牛翁弟子朱永定君、年僅八齡、而書法挺秀、茲承書數字、特爲刊載、並印其玉照如上、

▲▲▲▲徵求捲烟史料

茲有出版現代捲烟一書之計劃、擬徵求下列各種文字、
(一)關於捲烟之發展歷史
(二)各烟廠之歷史
(三)捲烟界名人傳
(四)各地捲烟之發展史
(五)捲烟製造上之沿革
(六)捲烟包裝上之沿革
(七)烟葉之選擇
(八)捲烟畫片之沿革
如有撰作者請先將所需酬報示知本刊編輯部、

烟廠中人謂顧客曰君購此香烟後幸勿將烟盒撓毀或損污窮以烟盒拋棄街心顧客詰問其故對曰廣今日世界廣告爲推銷各貨利器若以烟盒拋棄街心則路人皆見有此上好香烟人人購吸非撓救渦危之妙策乎

甲戌夏飯牛翁弟子八齡童朱永定書

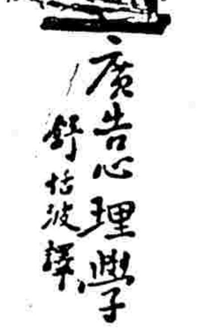

廣告心理學　舒枯波譯

對於每年銷額上的廣告費之百分比

營業別	百分比
顏料	三、五%
油漆	亖、五%
衣類	一、五%
石鹼及香料	二%
烟草	五%
石鹼	三%
留音器	五%
葡萄汁	一、〇%
冷藏庫	七、五%
食料品	五%

還有小賣商的廣告費、就是每年銷額和廣告費的比例如左、

商別		每年銷額	比例
雜糧商	每年銷額	三萬美元以下	〇、二三%
	仝上	三萬元以上五萬元以下	〇、三五%
	仝上	五萬元以上十萬元以下	〇、三三%
	仝上	十萬元以上十五萬元以下	〇、三五%
	仝上	十五萬元以上	〇、四%
靴商	仝上	三萬元以下	一、六%
	仝上	三萬元以上五萬元以下	二、一%
	仝上	五萬元以上十萬元以下	二、二%
	仝上	十萬元以上二十五萬元以下	二、八%
	仝上	二十五萬元以上	三、八%
寶石商	仝上	二萬元以下	二、六%
	仝上	二萬元以上五萬元以下	二、九%
	仝上	五萬元以上	四、三%
販藥商	仝上		〇、七%
金物商	仝上	二萬五千元以下	〇、六六%
	仝上	二萬五千元以上四萬元以下	〇、六九%
	仝上	四萬元以上六萬元以下	〇、七九%
	仝上	六萬元以上十萬元以下	〇、七一%
	仝上	十萬元以上	〇、七七%

（註）右爲哈佛大學附屬商業研究所及諾蘇埃斯頓大學附屬商業研究所之調查、以上的百分比僅可適用於美國而不能適用於日本或其他各國、但他山之石、可以攻錯、以資參考、是很有價值的、此外、根據關於在德意志的烏台凱地方的商店之研究、其比率則如下、

大都市的商店	三%乃至四%
中都市的商店	三、五%
雜貨、化粧品、綢緞布疋	四、〇%
靴類	三、〇%
衣服、日用品	二、〇%
首飾	一、五%
食料品	三、〇%

（註）在右面比率之中、凡有宿費、證明費、旅費等的場合、還沒有把當然須列在廣告費中的東西計算在內、如把這些當然須列在廣告費中的東西加算起來、則比率要比右面多少高些了、

第四章　販賣基點

「所謂販賣基點、就是以關於商品、或服務所固有的品質、特長和用途的一切事實、來喚起顧客之所有慾、而誘導至於購買動作的意思」

廣告爲增大商品購買的動機、並且使其成爲可能的緣故、所以它必須是能在購買者之前強調其獲得商品的這種快感和利益、並且還必須是能使購買者誘導至於購買行動上面去的、這樣、廣告的販賣基點、直接就是刺戟販賣動機的販賣力、就是給廣告以純動性的原動力、也就是生命的要素了、

還有、販賣基點就是顧客購買商品的理由、顧客之想以最少的代價來買相當優良的商品、這是一般的常情、如果這種優良的商品比較其他的商品在許多地方還更能充實顧客的欲求的話、那麼這點就成了所謂販賣基點了、

試看顧客在店頭購買商品的時候、他對於某種商品、在未決定購買之前、是如何注意地來吟味和比較那種商品啊、例如在購買洋服的場合、顧客便要考慮它的質地精美不精美、和自己的身分配不配、近頃流行不流行等事、其際店員說明了那種品物、誘導顧客的購買決心的場合、對那購買決行上雖奏着暗示的效果、但結局還是要由顧客之主觀來自行決定的、而販賣基點對此購買決定的行供了決定的材料、

時事新報

中華民國念三年六月十一日星期一

今日本刊一大張　本埠隨報附送不另取資

THE CHINA TIMES
LOCAL SUPPLEMENT
（本埠附刊）
館址上海山東路二二四號
電話九三二五三至六（四線轉接各部）

報名下　每天每方大洋十元
上封面　每版每天一百二十四元八角
特等（四十字高）每行每天大洋六角
普通（二十字高）每行每天大洋二角

江灣山海工學團觀感記

工場，學校，社會，打成一片……產生一個富有生活力的新細胞……

楊惠莊

日前以友約赴江灣，順道至山海工學團，我的目的：一半是訪友，一半是去看看，恰巧碰見一位實際參加工學團的老友張君，從他的談話中，知道了工學團的定義，即「工以養生，學以明生，團以保生，」明白的說：「工是工作，學是科學，團是團體，」說得更清楚些：以大衆的工作養活大衆的生命，以大衆的科學明瞭大衆的生命，以大衆的團體力量保護大衆的生命。工學團是一個小工場，一個小學校，一個小社會。在這裏包含着生產的意義，長進的意義，牠是將工場學校社會打成一片，產生一個富有生活力的新細胞。一（參閱陶知行編生活教育）

當時我聽了，心中非常的高興，急欲一看他們實際工作，即由張君陪同去看，經過一條農民自動築成的道路，平坦而且光滑。以下就是我所經過地方的記載

沈家樓

該村的兒童自動工學團，由小朋友沈正善負責籌備，團員四一人，他們的程度不等，分組工讀，每組設組長一人，主持一組的事情，讀書之外，就在外間空場上，作打彈子或唱歌游戲，有時并由各組長送「教育」給出野間的牧童，另設指導員一位，指導團員「做學教」

蕭場

該團由兩位小朋友主持，團員五十三人，最大的十九歲，最小的五歲，識字者二十八人，不識字三十三人，最小的認方塊字，最大的（即小先生）還做即。知。即。傳。人的識字運動。

紅廟

這個工學團在侯家宅，原由小俞家宅奚家宅小朋友聯合而成。現有團員四〇八，由蔡帶根俞成根兩位小朋友負責組織，現正一天一天向外發展，小先生均拼命的努力，而他們家庭亦均極力贊助，所以成績較別處要好一些。

陸家宅

該團離蕭場工學團之南三里，與上海鳳鐘家宅毗連，由兩位小先生共同創立，現有團員二八人，負責主持的小先生陸鐘濤錢士英，國語不用書，而用自己裝訂的小本字，寫字數人，按識字之多寡，程度之高低，施行自教教人的教學做。

尹家角

由尹家角尚家角聯合，成立自動工學團，團員四三人，負責的小先生，爲侯家保朱群兩位分組教人，每組以一村或十位失學兒童爲單位，幹得很有成績。

總觀以上所述，工學團以兒童爲主體，組成兒童自動工學團，加以適當輔助與指導，使能自動地與自覺地，成立一個有力的普及教育先鋒。的確是掃除文盲的利器，好在他們已在試驗小先生的辦法，據說是有顯著的成效，而且能夠養成有目的的生活，有計畫的生活，有組織的生活，成爲一個身心健全手腦並用的公民，這是事實，也不是我過於稱譽。

赴俄表演前　梅蘭芳考慮三件事

三事不決不能動身　行期預定爲六個月

夢白

梅蘭芳最近出國的消息甚囂塵上，報上已經說過他曾接受了蘇聯當局的請帖，不久將先到俄國去表演。

起初，蘭芳預備先到法蘭西意大利去表演中國舞臺劇但消息被俄國的教育當局知道了，馬上拍電給蘇聯駐華外交官，要他到歐洲去的時候，順便到莫斯科去一次。

後來得到了梅氏的同情，因此雙方接洽，甚爲順利，俄國人都知梅氏前在美國表演，得到意外的成功，而他所擅長的，便是表演女角，年紀雖四十開外了，但裝扮之後，看去還是一個年輕的少女呢！

前天我以友人之介，特到法租界梅蘭芳寓所去訪問他，他很謙和地對我說了一些客氣話。接着又說：

「三年之前，我到美國去表演了幾個星期，那一次委實可算中國的古裝戲劇第一次在西方表演，當初我不過以爲作一度的介紹而已，但表演的結果，總算還能使人滿意，眞是出乎意料之外」。他又說，他很想馬上出發到莫斯科去，但爲了三件事情便遲了他的行期：㈠戲劇的選擇，㈡行頭的準備，㈢隨員和配角的挑選，這幾件事情，非得要加以考慮不可，因此，他便不能馬上就走。他以爲眼前舞台上所用的戲裝，十件之中，倒有九件是太老式了，尤其是在外國演劇。至於音樂，幕布，佈景，事前都要加以準備，萬萬不能馬虎呢！

此外，說明書更要譯成各國的語言，等到一切手續，完備之後，才可動身到莫斯科去。等莫斯科演畢，再到法國和意國，他的企圖，在介紹中國戲劇，同時更研究外國的戲劇，作爲改良京戲的參考，行期已在預定之中，大約是六個月。

從蛇舞論到其他

西田

維也納舞場，日前在音樂悠揚，濃情勃發之際，忽然發見長蛇九條，蜿蜒而出，嚇得大家呼號奔走，秩序大亂。不知是誰惡作劇，做出這樣煞風景的玩意兒。

這種情事，本來是值不得怎樣注意的，尤其在上海，類似的或更厲害的事實，已經迭見。人們聽着這種消息，亦不過拿來供數分鐘的談話資料。但是這回的事實，却引起我無數的感想。

蛇是多麼人們害怕的，在大庭廣衆之中發見，自然人人駭得狂奔。維也納跳舞場中的九條蛇，竟把愉快的空氣，變成恐怖的空氣，把舞女遊客的春情蕩意，頓然消滅，牠們好像負了特殊的使命，來警戒舞場中的男女，給他們一種發聾振聵的打擊一般。

前年一二八之役，舉國震驚，距離上海很遠的民衆，無不滿腔悲憤，而住在就近的迷戀跳舞者，曾無所動於中。飛機聲，大砲聲，軍士鬥殺聲，難民慘呼聲，好像都給跳舞音樂掩住了；租界以外的火燄砲聲，血花彈雨，嚇不醒租界以內舞場的遊客；而這九條蛇的魔力，眞是不小，竟把舞場內的遊客驚散了。

可是，舞場中見蛇，是眼前的事實，而一二八戰事，照住在上海租界的人們看來，是值不得注意的，因爲租界上，反正打不進來，受難的是那些苦人，死上成千成萬與他們毫不相干，至於東北問題，國家存亡問題更談不到。在一二八之役，雖然也有很多抱同仇敵愾之心的人，但這些人卻并不是上海人。

住在上海和上海化的人，大部分是與別地方居民兩樣。別地方居民雖然也有很壞的，而具有勢利，刻薄，殘酷等心性的人，卻沒有像上海這樣多。別地方人民，多少還有點愛國觀念，而上海化的人民，卻大半沒有這種理想。我常聽得友人說，上海化的人，多半好似不以國家爲念的。這句話確有幾分是事實。從前希臘曾有一派不信國家主張大同主義的學者，但是希臘的大同主義者主張人人無分彼此，互相親愛，而上海那些沒有國家觀念的人，卻不是以彼此親愛爲觀念中心，乃是以勢利爲觀念中心，換句話說，就是不問他是本國人或異國人，只要有錢有勢，便是可親愛的，值得尊重的，否則便是可憎可殺，無所謂同情心的。住在上海租界並且上海化的人，不要說那些趨炎附勢的知識階級，以上海爲逋逃藪的官僚階級，盤剝起家的富人階級，就是勞動階級中，如闊家的僱僕與薪金優厚縱情揮霍的工人等，心目中何嘗不一樣。

美麗的巨厦與繁華的享樂，這就是構成「上海社會哲學」的背景。跳舞場只是其中之一。跳舞場玩蛇，不過一種惡作劇。我願上帝降下極大的魔王，在全上海租界，玩一個大煞風景，把上海的惡劣環境，整個的改變一下。

銀花

黎灼灼，現在香港，她最近的作品是「黑心符」「浪花村」，成績都是十分驚人。這兩張片子是聯華香港廠，與大觀聲片公司合作的，不久在滬放演。

晚照樓書畫展預誌

晚照樓閻甘園先生，關中世冑，係唐右相立本之後；且家於關輔，碑帖林立；而先生遠承祖德，近撫石墨，尤復好學不倦，博極羣書，行文如飛，倚馬千言。茲已年屆古稀，而尤昕夕孜孜，手不釋管；故其所作書畫，雄渾高古，無體不備。而其指筆畫或以工細，或以潑墨，俱能[illegible]轉變化，獨得指畫之妙，用而脫去指畫痕跡。至於指書，巨細咸備，且臨摹各家，無不神肖；實爲空前絕技！此次定於月之十五十六十七三日，假座甯波同鄉會公開展覽；定見琳瑯滿目，盛極一時矣。圖爲閻氏近作。

冠生園應時禮品

金鷹牌餅乾各種糖果火腿茶葉粽子等

先施公司　暨先施一元商店

端節貨品　大廉價　兩星期

雜貨部
香港水仙花
長短袖汗衫　每件一元三角半
條子浴衣　每件一元三角半
時式游泳衣　每件一元一角半

烟草部
五十支華芳牌香烟　四聽一元
五十支叶妹
郎地厘　每盒一元一角半
五十支木盒什票利　每盒一元五角半

化粧部
美國百齡牙刷　每支九角八分
美國固齡玉牙膏　每支六角四分

南茶部
福建肉鬆
老牌油燜筍　五聽一元　六聽一元

罐頭部
五磅本牌什景餅乾　每聽九角半
一磅錫蘭桔子紅茶　每聽一元

永安公司

端節送禮貨品　大特價　十五天

疋頭部
特色品　勿失機會　夏季必備
什色條子洋紗　每元三碼加送三碼
色格華而紗每碼九角　買一碼加送兩碼

帽子部
優等巴拿馬草帽　由廿五元至七十五元
細白硬草帽　每頂一元三角半至五元半

糖果部
本牌五磅裝什錦餅乾　每聽一元一角
各種粽子照碼九折

南貨部
金華南風肉　每斤特價三角三分
金華月腿　每斤特價三角六分
金華各種南腿　八五折
特大足味高郵鹹蛋　每元五十二只

中國國貨公司

上海南京路大陸商場　電話九二二八五　五線轉接各部

△夏節禮物特價十天　六月十六日起

土產部
五香鳳尾魚　三聽九角
西湖眞藕粉　每聽四角半
高郵雙黃鹹蛋十二只　九角九

南貨部
烟台對蝦　六十對一元
老牌油燜筍　六聽九角
甯波鰳魚屑　每斤一元四角

糖果部
三磅國花餅乾　二聽九角九
興華雞蛋麵　二盒一角二分
夏節禮物籃　經濟大方

烟酒部
一百支本牌平頭雪茄　每箱二元
金鳳牌白蘭地　二瓶九角半

火腿部
雪舫蔣腿　八五折
金華月腿　每斤三角二分

各地各式風味不同　粽子大會　請君快購萬弗錯過

水果部　黑葉小核荔枝上市　茶葉部　送禮名茶　價格低廉

南貨部　火腿部　土產部　糖果部　水果部　烟酒部　參茸部　除特價外　一律九折

其他各部均有特價品　歡迎各界惠臨選購

以本公司禮券送人　即勸君親友服用國貨

新村週刊

中國新村建設社編輯　第二十期
蔡元培題
社址　博物院路一三一號
電話　一三一九三號

我所望於上海銀行界者

白水

據上月二十一日本報消息，本埠銀行界有注意農村救濟的表示，並且力辯外傳全力經營公債的非事實。此言似與中國銀行二十二年度營業報告，有互相發明的妙用。報告中說：

……上海華商銀行二十二年度發行額，爲四萬五千四百十四萬三千一百六十元……存款額爲念一萬萬元……均以少優良厚利之投資，而傾向於公債地產。其注意於商業者，亦以放款途徑狹隘，於欠戶信用押品折扣，不暇審愼選擇。不合理之信用膨脹，日甚一日。在此不健全之財政金融狀況之下，若政府視公債價値，爲政府信用提高之表示，銀行視游金麇集，爲社會富力增加之徵象，則大謬不然。……

最近所表示，與報告中所說的，語氣雖有反正的不同，而其對於公債的認識，與上海銀行界關係於國計民生消長的重大，都已有所開發，此不可謂非上海銀行界已知覺悟之一見端。但我尤望其擴而大之，不僅僅以銀行營業爲目標，須注意於如何保全上海：勿散漫爲各地零星的補救，須致力於整個中國的救濟。今日之足以亡中國的，經濟尙尤甚於飛機大礮；而上海則是全中國經濟的樞紐。所以列強之欲爭中國的，必先爭上海；而我國民之有志於救國的，亦應先救上海。上海好像全中國的心臟，心臟不保，則全身萬無可以倖生之理。

就現在世界大勢而觀，謀統制中國的，必先佔據上海，然後可以制勝。查今日作戰的新趨勢，往往以破壞組織爲主要，佔領反居其次。換句話說，即佔領不成，必先加以破壞。例如淞滬之役，日本人未達佔領目的，故將閘北炸燬無餘。中國人既沒有能力與世界爭，以自保其上海，列強或肆其武力，以奪我上海，恐爲第二次世界大戰將開始時所不能倖免的序幕，爭奪或不能決，則終必加之以破壞。所以籌救濟之法，以爲準備，臨時必難免意外的紛擾，所以欲安定上海，須在戰爭未發生時，即先化整爲零，以使環上海的四圍，有無數新上海的組織，多辦新村……爲中心，沿鐵路及汽車路各地，舉其偉大的金融力量，充分的經濟，不能舉辦新村的建設，銀行界應爲民衆所能從事……以助其成……可由發起人以捐出之地，作爲股票……行借款而從事新式鄉村的建設……自然千穩萬妥，較之農村的以農作物抵押而猶有價跌……都市自然爭起做行，倡新村事業遍及全國，成效……又何患無處放款呢？

或有人說，方法雖好，規模太大，一時恐難生效，但不如姑就救濟農村試辦，然後推行，以至遠大，但當大處落墨，致力於全國生命所繫的上海，比較更有意義，懸一救上海以救全國的目標，而努力前進，作一日總有一日的效果。此事的責任，固在全國民衆，特銀行界握有經濟實權，是社會金融的大動脈。目前中國的新村事業，正需着銀行界强大的力量來扶助其發展呢，此筆者所爲亟其救國方路，而深望上海銀行界之出而領袖羣倫也！

◆　◆　◆

我以爲同一救國，與其拘拘於少數鄉村的規畫，毋

參考資料　第一種

英國第一新村之土地借用辦法(二)

英國第一新村有限公司主席威廉斯報告

一九〇三年，英國有第一新村出現，行之十年，成效大著。主事者將新村的創立史實，輯爲專書，並重述關於設新村的各種思想。據著者言：「新村的創立的，並非出諸偶然，而係有意的，有目的的目的，而且目的確定的。」創始者所抱的目的，是要在二十世紀的現狀下，恢復小城市，以打倒現代大城市中所固有的罪惡。新村與近郊或城市設計或所謂模範村，大爲迥異，其章則規程，皆獨創一格，吾國新村不特可資參考，即於志於此者，亦可引爲藍本。爰迻譯介紹之。——編者。

在購置新村基地前兩三年內，新村會員間曾舉行過不少的調查與討論，研究怎使這些原則成爲具體的最善細則，兼研究因爲實際的（即經濟的）需要，有無將土地分給與上面所定理想多少背道的租戶的必要。豪厄德及其他的人，認爲由新村最完善的方式，當爲永租，租戶須付：一、租値，二、增益費。租値祇須足付……及少許作爲收回資本。

……的目的，是想久後租金可以免收，增益費則當繼續。豪氏表明增益費並非租金性質，而係租戶所以酬答新村對他及村中全體住戶辦的公共事業者。起先以爲公共事業應該範圍很廣，除電車、煤氣，自來水及其他須直接納費的外，還包括學校、空地、圖書館、音樂等。但有一班製造家及住戶因爲已負有向地方當局納普通捐的義務，不願再担負義務去付時時改變且以公斷形式重新估定的增益費，所以我們之中，有多人懷疑這種使用是否不夠新奇，未能使一般人望而卻步。即以收少數租値及增益費而言，公衆對於非由力致的增益，能保留與否，仍屬疑問。就大體而言，經決定凡加入新村之人，應依任何地方所習用的條件給與土地。但其規定，村宅之建築，不特起初須守適當的規劃，且須永久維持原狀，以免由一住戶擾及其他住戶，兼使土地價値得儘量歸入公有。且已愈加明白看出新村計劃的癥結所在……

償付費用及用去資本的利息。若能籌得充份之資金，於購置地產之外，再餘存十萬鎊，以建築最初之屋宇與工廠，則初期發展必大爲迅速，實顯而易見。……

[illegible]

村路工程的建築標準(中)

陸丹林

三、(一)碎石舖填水溝，(二)混凝水管，(三)碎石V形路基。還有一件要注意的，就是兩路相交的地方，建築時不能甲路的水，導於乙路的水溝裏。路線兩旁，如於禾田水塘和低窪地方，所有溢水的水量，也不得任他流入路旁水溝裏，妨礙路基。

村路基礎　基礎材料，最好能在路線附近取用的，較爲相宜。並以運輸便利，工作容易爲原則。他的種類，是：(一)卵石砂泥混合的，這種材料，所包含泥質，不得超過百分之十，否則要篩去多量的泥質。(二)亂石由五公分至十公分的，除含砂泥質份量過多的不用外，其他石質堅質的，都可適用。(三)亂石由五公分至十五公分，砌成V形的。(四)大塊石由十四公分至十六公分整齊舖砌的。(五)碎石自二，五公分，至七公分的。(六)基礎厚度，是卵石十五公分，亂石十五公分，亂石V形，中厚三十公分，邊厚十五公分，大塊整石十五公分，碎石十五公分，混凝土十二公分。

材料　路面材料，就地取用，沒有一定，或因當地交通情形而定。最好是用柏油路，築造的時候，雖然價昂，但打掃容易，車輛行駛，沒有什麼聲音，下雨之後，又容易乾燥，否則混凝土路亦好，至若煤屑路泥路等，比較不潔淨，萬不可用。

村路排水　村路兩旁，要明溝，排洩雨水。溝的大小，要看當地雨量的多寡和路線斜度高下而定。排水管道，方法有……

村的精神和國家

武者小路實篤

村的精神與國家不相違，對於國家是不名譽的。國民全體而不能稱爲同胞是國家的不名譽。尚有優以勞働實錢的國民是國家的恥辱。若不能使國民全體過像人的生活而不以爲恥，這是國家的無恥。

國家雖不能和我們取同一的路，也應該和我們精神相同，須以在同一高峯上看月亮一般爲目的。有人向我說：「國家和新村的精神相矛盾將怎樣呢？」爲一是矛盾，須知這是國家之恥。若是我們的精神不正，這固然很願意改正的。但知道國家的眞精神者，對於新村必懷好意，並扶助新村事業。國家的目的是在使國民全體過像人的人，這是無待贅言。（孫百剛譯）

第十五封信

雲英：

近來天氣變幻得異常，忽而陰，忽而雨，忽而晴，眞好像老奸巨猾的臉譜，忽而青，忽而紅，忽而泡人，是諂笑，忽而放搭架子，使我們沒法捉摸得定？原來春天的季節，是最容易變遷的，吾鄉有句俗話，叫：「春天生意難做，一頭行李一頭貨」，即是形容春天的冷暖無常，想你也是知道的啊！因是我又想，青春時期的血氣未定，也和春天的季節差不多，我願我們要有堅決的意志，斷不可像那天氣的樣子時常變遷的啊！

雲！你近來環境好嗎？心境安嗎？但我想，凡有意志的人，是只能時勢爲我們所改造，斷不爲時勢所支配的啊！雲！願你立定志趣，來硬趕一下吧！然而說到這裏，我恐不免要引起你的疑問：所謂「時勢」是什麼？時勢這東西，不是一手一足所能造成的，乃是集多數人的思想行動所積成的，而且是由歷史的前因……

[illegible]

……那末這「風氣」猶如液體，隨之而轉的，或者可說是新的生活嗎？所以我可說：「人之所以異於禽獸者，幾希，」那末這個「幾希」，就是改革一般習俗所流行而不合理的風氣。……

……古人說：「食色性也」……

[illegible]

本埠各無綫電台　今日節目　六月十一日

歌唱

友聯——週率八八〇週波
新華社「歌曲」下午四時一刻至五時
勇士凱歌（威華）謝謝毛毛雨（徐健）夜半私語（周璇）窮富姻緣（嚴華）夜月之歌（徐健）春宵曲（嚴斐）喜相逢（周璇）閨房之樂（嚴斐嚴華）

李樹德——週率九四〇週波
新華社「歌曲」下午六時至七時
驚夢怨（林鶯）求愛秘訣（葉紅）人面桃花（葉英）雙搖舟（飛莉葉紅）粉紅色的夢（葉英）小小茉莉（林鶯葉紅）關不住了（飛莉）休息五分鐘（林鶯）風雨歸舟（飛莉）

東方——週率一〇二〇週波
妙音團「歌曲」下午六時至七時
木蘭詞（顧玲）雨過天青（羅鶯）催眠曲（馬陋芬）去年今日（汪曼傑）逍遙調（黃韵）回來吧（陳競芳）十里長亭（紹玲）

大中華——週率一一六〇週波
新華社「歌曲」下午八時至九時
春深了（葉紅）寄給父親的詩（葉英）愛向何處尋（飛莉）萬里尋夫詞（林鶯葉英）城市之光（飛莉）送別（林鶯）吹泡泡（葉紅）嫁給勇士吧（葉英）說愛就愛（飛莉）（葉紅）

利利——週率一二四〇週波
妙音團「歌曲」下午十時至十一時
落花流水（羅鶯）飄泊者（黃韵）安慰（陳競芳）新毛毛雨（菊玲）蘇三不要哭（汪曼傑）妹妹我怪你（汪曼傑）特別快車（陳競芳）

飄泊者：
簾外雨潺潺，春意闌珊，羅衾不耐五更寒：夢裏不知身是客，一晌貪歡！
故國已不堪回首，殘生已無地居留。飄流奔走，何處覓侶儔？
有時候，無聊難受，管甚麼金盞杯奚！且賞牆花路柳。
如今壯志難酬，聊近婦人醇酒！
休！休！休！酒澆愁，愁更愁！
勞動流淚，時露宿風餐，休息時閑過而安。秦樓夢館無非是做假裝傻！
每逢酒闌人散，只剩些慚愧煩惱，如今困苦艱難，尤應臥薪嘗膽，免心灰意懶，流水落花春去也，天上人間！
乾脆！幹！淚不乾，血不乾，歌聲慘烈光！幹！獨自莫憑欄，無限江山！別時容易見時難！

明遠——週率九六〇週波
明月社「歌唱」下午八時一刻至九時一刻
今日唱：楊柳綠絲（白虹）愛情的箭（張靜）喜相逢（黎明健）滿早起來（張靜白虹）花生米（黎明健）追回春來（白虹）甜蜜的夢（張靜）慢牛快馬（黎明健）寄給父親的詩（白虹）新毛毛雨（張靜）

甜蜜的夢：　張靜女士唱
（一）曉霞紅，日融融，光被水晶宮，只見青鸞丹鳳和鳴，孔雀舞從容，教玉女金童簇擁，金殿麝香濃，麝香濃，我與他同登寶座，萬民歡頌，愛到無窮！我們轉瞬之間，一切皆空，縱然只在夢中，越想越有趣！
（二）晚煙濃，月溶溶，良夜永，照的小樓中，任細語，低吟，只見珠簾沉醉，甜蜜似醉心胸，與他吻連枝，重重！我們轉瞬之間，一切皆空，縱然只在夢中，越想越有趣！
（三）滿天空，霧濛濛，雪片舞寒風，只見辛勞貧窮人，病倦人浸淚泉，共牛衣淚泉中，生死相同，同甘苦，與他同地，愛到無窮！我們轉瞬之間，一切皆空，縱然只在夢中，越想越有趣！
（四）山寒泉聲咽，夜悄寂中……
……歷動，命盡愛無窮，愛無窮！我與他靈魂成對，隨風推送：南北西東，西東！我們意綿綿地，不斷地，久長地愛，到無窮！轉瞬之間，一切皆空，只有心房搏動，連綿無盡的夢中之夢！

元昌——週率一一二〇週波
甜歌社「歌唱」下午十一時至十二時
今日唱目：勇健的青年（丁雪華）從軍去（沈愛鈴）鐘聲皇后（丁雪華）工友努力（寶珍）送別（李廷英）七情（珊琳）好朋友來了（李廷英）梅花接老爺（莊寶珍）

亞東——週率一一六〇週波
大上海歌詠隊「歌唱」下午九時半至十時半
今日唱目：勞動（秦娟娟）蘇三不要哭（黃麗娜）滿江紅（耐雪）口琴獨奏　月（國英）小寶寶（秦娟娟）愛的集合（耐雪）休息五分鐘（黃麗娜）蝶戀花（秦娟娟）張老老的莊子（耐雪）

市音——週率一三四〇週波
玫瑰團「歌唱」下午七時至八時
今日播：第一次相見（前奏）飛機上結婚（周曼麗）銀漢雙星（包雪雪徐文璧）女性的追逐（張如）娘子軍（周曼麗）不如歸去（張如）情伴（包雪雪周曼麗）想吃天鵝肉（姚大果）

老九和香雲紗褲料大犧牲
避免擁擠　先行預約
南京路老九和綢緞局素抱薄利主義，惟對於平民階級實惠尚少貢獻，因特以香雲紗褲料犧牲出售，更爲避免擁擠起見，故先期發行預約券，辟貨無券不售，聞昨日發出之預約券計有一千餘張，將來售貨時並舉行摸彩，贈品實惠，是以能受各界歡迎也。又聞該局於本月二十一日截止預約，出售日期係本月二十二日至二十八日云

雜耍

華東——週率一三六〇週波
莊海泉「蘇灘」下午七時至八時
今日唱：鄭元和

華美——週率一〇六〇週波
莊海泉「蘇灘」下午八時至九時
今日唱：「醉二」

明遠——週率九六〇週波
金女士「甯波改良新曲」下午七時半至八時一刻
今日唱：鳳陽花鼓調

鳳陽花鼓調
今日敲一下鼓，明日敲一記鑼，敲鑼打鼓唱唱：我唱山歌，別人家山歌我亦不會唱：……唱一只鳳陽歌，鳳陽鼓，鳳陽鼓……小鳳陽，大鳳陽，鳳陽本是好地方，自從出了朱明王，坐落龍庭到有九年荒，九年荒：……有錢之人賣田莊，無錢之人賣兒郎，……夫妻二人無有田莊賣，後門大豬脫娘，……脫娘：……鳳陽城裏是有三座塔……對着紫金山，紫金山上是有神仙在，揭開烏雲想配白牡丹，白牡丹，……命苦命苦眞命苦，命苦之人嫁着你丈夫，別人家丈夫做官又做府，惟有我丈夫一生走江湖，口唱老山歌打唱鳳陽鼓：……命薄薄眞命薄，命薄之人討着你老婆，……別人家老婆做布衫褲，……惟有我老婆一雙大脚婆，一雙大脚婆……鳳陽城裏是有三條河，河邊站着一位嫦娥，貼着河邊她是等哥哥，……等哥哥思想莫奈何，想思莫奈何，……有人聽我鳳陽鼓，財發多來福也大，九子十登科，……各省碼頭都走過，人人叫我鳳陽婆，在着家內本是千金女，出得門來終莫奈何，……

永生——週率一〇八〇週波
莊海泉「蘇灘」下午十一時至十二時
今日唱：玄妙觀

彈詞

元昌——週率一一二〇週波
陳瑞麟「義俠傳」下午十時至十一時
今日開篇：病中

病中（周不比作）
清齋抱病歲月深，憔悴身軀憔悴心，猶憶三春臥病日，嫩條未放天氣新，曾幾何時珍珠簾外蟬聲唱，碧紗櫥中暑意清，丹桂香飄和氣多秋味，梧桐葉落感秋聲，到如今木落風寒多肅殺，春回冬去寒方知大地沈，……光陰似轉瞬，……

石路天福綢緞局
假座明遠電台每日下午六時三刻至十時播送
劉春山……潮流滑稽
金翠玉……改良甯波新曲
明月社……白虹　黎明健　胡茄　張靜　茵英　張鳳雲……最新歌唱
朱國樑……蘇灘

修理之王
天耳無線電公司
免費檢查　取價低廉　修理迅速　担保一年
憑此券概打八折
仁記路一一九號　電話一八四〇六號

國學

東方——週率一〇二〇週波
馮明權「國學」明日上午七時半至八時

語錄　朱熹
人要讀書，須是先收拾身心令安靜，然後開卷，方爲有益。
讀書須將本文熟讀，且咀嚼有味；若有理會不得處，然後將註解看，方有益。
看文字須如猛將用兵，直是鏖戰一陣；如酷吏治獄，直是推勘到底，決不恕他。
讀書須讀到不忍舍處，方見得眞味。
看來惟是聰明底人難讀書，難理會道理；蓋緣他先自有許多一副當聰明意思，自是難入。
一學者苦讀書不記。先生曰：「只貪多，故記不得。福州陳正之極魯鈍，每讀書只讀五十字，必二三百遍方熟，積習讀去，後來卻無書不讀。」
昔陳烈先生苦無記性，一日讀孟子「學問之道無他，求其放心而已矣。」忽悟曰：「我心不會收得，如何記得書？」遂閉門靜坐，不讀書百餘日，以收放心；卻去讀書，遂一覽無遺。
爲學正如撐上水船，一篙不可放緩。

中西——週率一〇四〇週波
馮明權「國學」明日上午八時半至九時

酷吏列傳序
孔子曰：「道之以政，齊之以刑，民免而無恥；道之以德，齊之以禮，有恥且格。」老氏稱：「上德不德，是以有德；下德不失德，是以無德。法令滋章，盜賊多有。」太史公曰：「信哉是言也！法令者治之具，而非制治清濁之源也。昔天下之網嘗密矣，然姦僞萌起，其極也，上下相遁，至於不振。」

華美——週率一〇六〇週波
郁霆武「國學」下午七時至八時

幼學蒭解「武職」
昔日桓桓武士，詩云矯矯虎臣。
桓桓，威武之貌，詩：桓桓武王。矯矯虎臣，在泮獻馘。（馘，截耳也，凡殺敵而獻其左耳曰馘。）
黃驃少年，登先陷陣，白馬長史，殿後摧鋒。
唐裴果，勇敢冠諸軍，常騎黃驃馬，白袍登先陷陣，時號黃驃少年。漢公孫瓚爲遼東屬國長史，常乘白馬，因號白馬長史。
天子遣趙將軍，速收絕漠之勳；路人問霍去病，眞得禦邊之策。
漢趙充國，沈勇有方略。武帝時破匈奴有功，拜中郎將；宣帝時，羌人叛，充國年已七十餘，馳至金城，圖上方略，困以破羌，其言屯田十二便，寓兵於農，尤爲後人所宗。霍去病，漢平陽人，伐匈奴有功，拜驃騎將軍，先後凡六出，渡沙漠，封狼居胥山而還。昔人有詩云：去時兒女悲，歸來笳鼓競，借問行路人，何如霍去病。武帝嘗爲治第，去病曰：匈奴未滅，何以家爲。帝益重之。
北敵勢方強，婁師德八遇八克；南蠻心未服，諸葛亮七縱七擒。
婁師德，唐原武人，字宗仁，有德量，能容人，武后時，官至宰相，後討吐番，凡八戰八克之。孟獲爲南蠻之首，諸葛亮欲致之而服其心，既得，使觀於營陣之間，獲曰：向者不知虛實故敗，若祇如此，即定易勝耳。亮笑，縱使更戰，七縱七擒。獲曰：公天威也，南人不復反矣。
衛將軍一舉而朔庭空，仗劍洗劉家日月；薛總管三箭而天山定，彎弓造李氏乾坤。
漢武帝用衛青爲大將軍，征匈奴，遠人遠遁，故謂朔庭空。唐太宗時，突厥作亂，敕仁貴爲總管以禦之，三箭殺三人，敵懾伏，皆降。軍中歌曰：「將軍三箭定天山，壯士長歌入漢關。」

話劇

華光——週率一四八〇週波
雷劇社「話劇」下午七時至八時
今日播：黛玉焚稿
陰森森的天氣，林黛玉在那裏悄悄的葬花，聽到了寶釵的哭聲，傻大姐告訴了她，寶玉要討娶寶釵了。多情的姑娘又走到溫柔的公子哥兒那兒去，所得到的是甚麼？祇有寶玉的傻笑，可憐！黛玉的芳心碎了！嘴裏吐着鮮血！她病了！完了！一切都完了！祇有死才能滿足她的希望。

友聯——週率八八〇週波
觀音社「觀音戲」下午七時至八時
今日播：人之初
好容易的才得恐怖的夜神退去，然而柳鶯閣的復業竟令春晴女士母女倆，各懷着不同的心緒，小黑炭拿了胡琴來了！他是一個琴師，他來和春晴女士吊嗓子的，可是今天的吊嗓子卻與往日起了一個極大的變化，他們心理，都還以爲到上台的時候，這變化是消滅的，不料，在柳鶯閣捧客們狂熱的歡迎下，春晴女士竟一齣戲也唱不完了，因此她受窘了，一陣陣的倒采聲就把她因此出獄地的趕出了柳鶯閣！

富星——週率九四〇週波
電劇社「話劇」下午八時至九時
今日：屏風後
我一生就上女人的當——女人就是可怕的愛情——這念書上頭——那就變了赤裸裸的那男人不是我——擔驚受怕的一晚，也就是我生平最甜蜜的一天——這眞是一齣趙五娘的私——男人家決不肯在女子面前大公無私的認錯——曾長回來了——今天晚上才發現了這屏風的不要，幾千年的道德全靠這個屏風維持——女人眞是道德的魔障——屏風揭開了，道德也暴露了。

華東——週率一三六〇週波
中國團「音樂劇」下午八時至九時
今日：潘金蓮
一塊小小的家庭糊故，卻引起她隣家的王婆的惡計，並且由買花線的一霎那，西門慶就看上了潘金蓮的美色，他知道王婆是具着回天之力的媒婆，他暗地裏和王婆商議，想得到金蓮，做他的夫人。可是老練的王婆，她提出潘、驢、鄧、小、閑，因此提來，西門慶一件件的都解決了，王婆就開始了她的神機妙算，

華光——週率一四八〇週波
觀音社「觀音戲」下午九時至十時

李樹德——週率九四〇週波
觀音社「觀音戲」下午十二時一刻至一時一刻
今日播：太平花
火線上的戰壕，是軍事上最巨大的工程，單靠少數的士兵，很不容易成功的，所以呢，一羣羣，一隊隊的民夫都給拉去做工了。民夫們是忍着饑，挨着罵，受着鞭子的做，如果是對外作戰的話，也許不會抱怨的，也許不用督促的，工程也完竣也迅速的，可是現在的作戰，不是對外而是對內的啊！無怪這些民夫們是跑的了、病的了、剩下的人們，還在戰壕裏挖着說是「這方算是軍民合作」哩！「軋軋軋」的飛機來了，軍人們，民夫們，以及戰地服務的人們，都像是壁虎似的伏在地上不動了。不錯，飛機是握了戰具的之中的最高威權的，在沒有這種戰具的國家，是不能自衛國疆的，守白在這次的戰地上，就受了這深深的教訓了。

無線電新聞

今日播：一妃之死
一妃既得長腿將軍之寵，歸將宿得，時以厚金勸令南下，四太太雅仙，制止……上有黑炭大王金梅笙者，係一妃舊交，……將軍屏棄，遂有嫁金梅笙之議矣。……

市音電台四時至五時節目現已改爲沈一鶴話劇
明遠電台九時一刻至十時節目現已改爲朱國樑君「蘇灘」

啓事
劉春山君新著十坍台因續稿未到，明日續刊。

西藏路南京路北首　電話九三三二二號

大上海大戲院

今天日夜開映（日戲）三時　五時半　（夜戲）九時一刻

雷電華特的特種鉅片　電影史上一頁大事

抽苗　發旨　繪態　狀情
心！　奧！　物！　人！

諷刺淋漓盡致，入木三分！

新的典型　新的推薦　新的提供　新的恣態

佛萊賽勒特

初登銀幕一鳴驚人作

伊麗莎蘭娣降格配演

歸真返璞

Francis Lederer in「Man of Two Worlds」

刀一樣鋒利的剖露　蛇一樣尖酷的譏諷

人類的仇惡！種族的歧視！階級的衝突！文蠻的分野！

野蠻人的赤誠仁愛熱心報酬是白種人的唾棄訕笑白眼

新光大戲院

寧波路南京路新新公司後面（即新新）　電話九〇四五九號

今天開映

徐琴芳　高倩蘋　尤光照　趙丹　孫每　主演

時間　下午二時　五時半　九時一刻

價目　日　七角　九角　夜　一元　一律

女性的仇敵

陳鏗然導演

揭穿墮落青年的醜面譜！展開靡爛生活的連環畫！

悱惻纏綿：哀婉凄絕！是斷腸花：是血淚史！

明星影片公司出品

最新式的冷氣設備溫度適體四季皆春

大光明大戲院

靜安寺路跑馬廳畔　電話三二二二一號

今天開映（日）二時半　五時半　（夜）九時一刻

相對於藥爐病榻之側！
掙扎於慾海情波之中！

克拉克蓋博　茂娜洛埃

通力合演哀感緊張風流熱情鉅片

療情記

Clark Gable Myrna Loy in「Men in White」

兩個感着性飢渴的女人，把他圍困，任他寸步不肯放鬆！

特別加映　勞萊與哈台　最佳傑作　午夜巡守

靜安寺路派克路口　電話三五五九五三號

卡爾登影戲院

今天開映（日）三時　五時半　（夜）九時一刻

今天兩院同時放映

當選一九三三年十大鉅片第一名

曼洛勃蓀及華倫威廉

等五大明星合演曠世名貴鉅片

太夫人

May Robson in「Lady For A Day」

這裡有能使你的七情隨着畫面的映出而盡情變化！

北四川路虬江路口　電話四六七二一號

上海大戲院

今天映二時半　五時一刻　七時一刻　九時一刻

本片原著榮獲貝爾氏文學獎金！

雷門諾伐羅　羅范麗

二位大明星首次合作

異國情鴛

他的歌聲迷住了她的魂

她的櫻唇誘惑了他的心

一種不可抗制的情慾，霸佔着他們倆的心坎！

大導演范達克新偉構

Ramon NOVARRO *Laughing Boy* LUPE VELEZ

明日開映　大光明

四馬路浙江路　電話九一八九七

浙江大戲院

時間　一時一刻　三時一刻　五時一刻　七時一刻　九時一刻

價目　大洋　二角　三角　四角

今天起映

降龍伏虎的獅吼王　勃斯克勒裴主演

萬獸之王

不通人語不着衣裳活剝生活

海甯路乍浦路西首　電話四二二〇二號

融光大戲院

今天　三時　五時一刻　七時一刻　九時一刻

座價　三角　五角　八角　夜一律

舞藝卓絕美艷明星　瓊克勞馥　及克拉克蓋博合演

飛燕驚鴻

DANCING LADY

一九三四年最偉大的音樂歌舞熱情鉅片

漁光曲！

漁光曲！

漁光曲！

漁光曲！

漁·光·曲

已經鬧得　滿城風雨　人人爭傳

監製　羅明佑

編劇導演說明　蔡楚生

袁叢美　談瑛　湯天繡　王人美　韓蘭根　羅朋　尚冠武

精心合演

悲歡離合交織的故事　酸甜苦辣兼備的情緒

·聯·華·公·司·最·新·偉·構

全·部·音·樂·歌·唱·

電通公司收音

霞飛路邁爾西愛路　電話七二七五七號

國泰大戲院

今天開映（日）三時　五時半　（夜）九時一刻

弗特立馬區偉構

別創一格的香艷奇情鉅片

愛的測驗

Fredric March in「Death Takes A Holiday」

他具不可思議的吸引女人的魔力

新世界　源記

門票每位小洋二角　買一送一

露天電影　今日開映　西洋名片　智女救情郎（片中有華文說明）

新華劇場（日演）獨木關　嫦娥奔月　全本雙獅圖　（夜演）神亭嶺　十一本天寶圖

九一八話劇社（日）落金扇　（夜）溺愛（二本）

二白渡橋南堍　一路電車直達

光陸大戲院

今天映（日）二時半　五時半　（夜）九時一刻

標準價目　樓下大洋五角　樓上一元　夜一律

思之切愛之甚護之深

父母愛子之心垂千古不滅歷萬劫不泯

擄內心表演女星　安哈婷　克拉勃洛克　英國大明星

兩大巨頭合演空前倫理鉅片

是有罕的奇蹟　情叔天倫　是非常的傑作

中央運動場

回力球

今晚八時起賽

1	2	3	4	5	6
杜拉地	畢爾保	依拾多	莫克力骨	爾地兒	拉來
1	2	3	4	5	6
加拉地	依思高	爾魁地	海拉多	白羅地	爾加

本場香檳每張二元　下月二號當衆開獎

代售處　天主堂街一號　中央運動場辦事處　亞爾培路本場

聲·光·座·俱臻上乘的遠東電影之宮

金城大戲院

北京路貴州路口　電話九五五〇〇

今天起至星期三爲止

粉刷內部

休業三天

同時試用現已裝妥之1934年式科學冷氣設備　以備「漁光曲」映時正式啓用

星期四起映！星期四起映！

聯華千於一切的鉅片！

蔡楚生編劇導演說明　漁光曲　王人美領銜主演

座價　大洋　五角　七角　一元

六馬路西寶南路口　電話九二七八〇

中央大戲院

時間　三時　五時　七時　九時一刻　四次　價目 [illegible]

今天本院上海首次開映

德國攝製偉大慘酷陸戰肉搏巨片

西線大血戰

片中加印華文說明

全部戰鬥◎全部轟炸◎全部殘殺

北京大戲院

北京路貴州路口　電話九四一一〇

今天日夜開映　日戲二時半　五時半　夜戲九時一刻

驚濤駭浪　捕盜殺鯨

虎鮫

極度刺激奇情巨片

價日大洋三角五角七角　夜一律

中虹橋東熙華德路　電話五二六七八號

華德大戲院

時間　三時　五時一刻　七時一刻　九時一刻

滑稽老搭擋勞萊與哈台空前傑作

諧妙無窮的滑稽鉅片

老爺兵

Laurel And Hardy in「Beau Hunks」

情場失意　老爺投軍　福至心靈　果建奇勳

南京大戲院

今天日夜開映　日戲二時　五時半　夜戲九時一刻

里卻巴塞爾瑪斯驚人大傑構

民族精神

Richard Barthelmess in「Massacre」

殺？殺！殺！屠殺？大屠殺！！

白濁經驗談

——應加注意而有認識——

○○以臨床實驗述爲經驗之談○○用最新療法貢獻於已患白濁者、過患淋濁者、未愈者、慮變症者、根治○○

病原 症狀

[illegible]

病理 變症

[illegible]

女淋

[illegible]

治法 驗方

[illegible]

檢驗生殖 企華醫師謹啓

[illegible]

分類廣告

啟事

江蘇上海第一特區地方法院公告

[illegible]

營業

男女結婚禮服出租

亨利洋服公司

靜安寺路三六六號大光明影戲院西首 電話34733號

四川路一九二號中國青年會對面 電話17069號

名頂

招頂

愚園路兆豐邨五號大小房各五間電燈汽管一切衛生設備俱全願頂者請到本宅面洽

名租

醫藥

現代科學美容醫院

院長 美容術專家留日醫學士 石霜湖醫師

專醫 雀斑 脫髮 面皰 縐紋 粉刺 痲子 瘡疤 禿頂 單眼皮 面皮粗黑 改瘦爲胖 改胖爲瘦

診察時間 上午九時至十一時在福煦路分診所 上午十一時至下午六時在南京路診所 過時在福煦路分診所

診所 南京路虹廟隔壁女子銀行二樓 電話九一三○九

分診所及住院 福煦路集爾鳴路口（美國兵營隔壁）逕巷五號 電話九二八○一

大陸商場 餘屋召租

本商場地處南京路中市為上海最繁榮區域建築偉大設備新穎沿馬路尚有舖面數間三層以上寫字間月內亦有騰空餘屋大小不等光線充足租值低廉額外概不收費廢除一切陋習如欲租者請至本商場二樓中部大陸商場事務所面洽領看 電話九二二○○

天蟾舞台

地址 四馬路雲南路 電話 九一〇七〇 九二五六〇

富連成社畢業生今天准演文武好戲

今天夜戲

王富英 劉盛蓮 賈盛習 楊盛春 李盛藻 陳盛蓀 李盛藻

越虎城 安天會 梅龍鎮 寶蓮燈 打鼓罵曹 全部

(日戲)(價目) 七角 (四角) 三角 二角 一角 特別優待包廂座 止頭等 二等 樓廳

(夜戲)(價目) 一元 (六角) (四角) (三角) 二角 一角 特別優待包廂座 止頭等 二等 樓廳

廣東大戲院

星記 北四川路大德里口 電話四三〇二六號

今天日夜開演廣東第一大名班

日月星劇團

(日戲) 哀感頑豔猛劇 兒女風雲

是一部打倒貧富階級的作風 也是非常警世的大名劇

(夜戲) 太上人人讚好頭本 太上王劇 二本火燒阿房宮

今晚開演二本比頭本更濃厚 諸君早請以免向隅

榮記 共舞台

地址 愛多亞路大世界東 電話 八四八八〇 八四七一八

小達子 袁小樓 董志揚 粉菊花 張如庭 雲艷霞 高雪樵 梅雪芳 曹毛包

念一本 念二本

狸貓換太子

◀全珍樓小俠結金蘭▶

◀朱家店包公遇冤鬼▶

炳記 三星舞台

牛莊路七〇四號 電話九一〇九八號

今夜初次開演新戲七時登場

廿六本 彭公案

佳座無多 諸君請早

先施樂園

門票買一送一

每晚開映 露天影戲場 中外影戲

日夜影戲場由十二點起日夜映（甲）

國產哀豔刺激鉅片 道德寶鑑

已檢查許可給准證演片 奇女

社會滑稽浪漫名片 試郎

安樂場大京班男女合演日夜全體登台

日戲 影雲 芳 馬僕 張 張揚 路 鈴 柏 拾 光 寶 李 芳 毓 秀 劉 湯 張 小 蘭 ... [illegible]

夜戲 珠馬八五單刀赴會 羅義上花園 ... [illegible]

念三四本 狸貓換太子

見所未見!!! 聞所未聞!!!

大山芋一只重一百七十磅此碩大無朋之山芋產自汕頭南溪色白狀若人形有手足有肚臍陳列本園露天各界請來一看方信言之不謬也

本園特啓

永安天韻樓

門票每位小洋二角可以游覽全樓遊藝

◀大京班文武京戲▶

六月十一夜戲 斷臂奪良 大馬 ... 陸子良 蓋利泉 郭廷坤 譚紅梅 陳吉瑞 蔣秀山 ... 御碑亭 挑華車 古城會 全部武 酸棗嶺

永安天韻樓新柳話劇社影戲場日夜開映

全體藝員合演 (日戲) 江城 夜戲 全本 狀元女

世界大有聲片 斬鯨記 俠儷結 中國最新武俠名片 海上英雄

◀天韻樓鳳儀班▶

全體藝員合演

探親相罵 上天台 落馬湖 紡棉花 ◎◎◎◎◎◎ 四杰村 ◎◎◎◎◎◎ 空門賢媳

貨質高貴 一見動人 價格公道 與衆不同 一吸之後 有使人留戀不捨之魔力 其美可知 各煙紙店均有出售

中國瑞倫烟公司出品

金美人香煙

烟質好價公道 全憑實力號召 空殼可換贈品 事實助興提倡 完全額外犧牲 製造始終如一

空売一只換本牌烟二支或美麗火柴一盒

空売五只換祥茂肥皂一塊

空売十只換本牌烟一包或美麗火柴十盒

空売廿五只換真銀頭電木烟咀一只

中國中和烟公司出品